

# ÉCHELE CABEZA

[www.echelecabeza.com](http://www.echelecabeza.com)

INFORME SEGUNDO SEMESTRE DE 2018



Bogotá  
Febrero - 2019

# ÉCHELE CABEZA CUANDO SE DÉ EN LA CABEZA

## Informe segundo semestre de 2018

El año 2019 empezó con buenas noticias pero sin plata: La buena noticia es que la nueva "Política integral para la prevención y Atención del Consumo de Sustancias Psicoactivas" del gobierno de Iván Duque, reconoce la importancia de las acciones de reducción de riesgo y daño, tanto para consumidores que tienen un uso problemático de las sustancias, como para aquellos que las usan de forma recreativa o "consumidores no problemáticos" como los define.

*"Desarrollar estrategias de prevención selectiva e indicada para consumidores no problemáticos orientadas a la reducción de daños asociados al consumo de sustancias psicoactivas". Así quedó expresada esta buena noticia con la que el Ministerio de Salud está asumiendo el propósito de adelantar acciones para promover, por ejemplo el consumo responsable de alcohol y la reducción de riesgo y daño en consumos no problemáticos de sustancias ilegales, al igual que brindar información y hacer análisis de sustancias, etc.*

*Esta política, además, hace un llamado a la "Promoción de iniciativas de organizaciones sociales y comunitarias orientadas a la garantía del derecho a la salud" para "c) El Fortalecimiento de la atención en urgencias y emergencias para la identificación de personas con intoxicación aguda, síndrome de abstinencia, incluyendo nuevas sustancias psicoactivas, en respuesta a la vigilancia de los sistemas de alertas tempranas"*

Este trabajo ya está en marcha gracias a la alianza que tenemos con el SAT (Sistema de Alertas tempranas) del Observatorio de drogas de Colombia. Desde Échele Cabeza hemos podido aportar a la detección de varias NPS (Nuevas Sustancias Psicoactivas), tal como fue el caso de la pentilona; sustancia que se encontró en una muestra recolectada por nuestro equipo de trabajo, y cuyos resultados fueron anunciados por el Ministerio de Justicia el pasado 25 de septiembre de 2018.<sup>1</sup>

Haber logrado posicionar este tipo de intervenciones informativas, de análisis de sustancias, de formación a personal de salud y en general de reducción de riesgos y daños en la política, es un logro de todos los actores sociales involucrados en la implementación de estas estrategias, en la confianza que tienen las instituciones y sobre todo los consumidores en la labor que realizamos y que cada vez muestra más evidencia de su efectividad como lo planteamos en este informe.

Ahora solo falta que las entidades públicas y privadas pierdan el miedo de invertir en nuestra estrategia para el cuidado de los ciudadanos y clientes, se metan la mano al bolsillo para que podamos llegar a más lugares, especialmente a los que no pueden pagar por él. En el segundo semestre de año 2018 tuvimos la oportunidad de estar en cuatro grandes eventos: Dos de ellos fuera de la ciudad de Bogotá: Elemental en Cali, Baum Tatacoa, municipio de Villa vieja (Huila), Radikal Styles Bogotá, vía Guaymaral y Sónar, Bogotá. El siguiente informe contienen los resultados que se obtuvieron en cada uno de estos festivales y el comparativo con años anteriores donde hemos hecho presencia.

### **A CONTINUACIÓN CONOZCA LOS PRINCIPALES HALLAZGOS**

**Cali**, se proyecta como plaza fuerte y renovada para las fiestas de música electrónica más importantes del país. La acogida por parte del público caleño, el valle y el eje

---

<sup>1</sup> [1]Recuperado de:

<http://www.minjusticia.gov.co/Noticias/TabId/157/ArtMID/1271/ArticleID/3964/Sistema-de-Alertas-Tempranas-detecta-dos-Nuevas-Sustancias-Psicoactivas-en-Colombia.aspx>

cafetero que asistió al festival Elemental fue muy satisfactoria ya que estuvieron siempre atentos a las recomendaciones antes y después del consumo. Valoramos el trabajo realizado por los organizadores en querer cuidar la salud de sus asistentes promoviendo el uso del servicio de análisis durante la fiesta, allí identificamos tres sustancias de alto riesgo, dos pastillas de supuesto éxtasis; una llamada "Spiderman" que contenía éxtasis, metanfetamina y dos sustancias desconocidas y otra pastilla llamada "Iron man" que contenía Catinonas como Etilona y Butilona, sustancias estimulantes del sistema nervioso central.

Identificamos varios tipos de 2CB, que por su color y olor no sabíamos si analizarlo o untárnoslo como maquillaje, en especial uno de color dorado que dio como resultado Alpha pvp y éxtasis, por lo que queremos llamar la atención sobre esta muestra ya que la mezcla de estas dos sustancias es riesgosa para la salud y puede causar hiperestimulación, paranoia y alucinaciones. En este evento, impactamos directamente a un grupo de entre 450 y 600 personas, de las cuales a unas 120 se les pudo evitar una crisis derivada de la sustancias que iban a consumir, pues no era la sustancias que supuestamente compraron. .

**Baum Tatocoa**, el resultado de esta acción de reducción de riesgo y daño para consumidores de sustancias psicoactivas, se enmarca en una sinergia de trabajo articulado (sin antecedentes y que debería ser replicado) de la empresa Baum y el proyecto Échele Cabeza con la Secretaria de Gobierno de Huila, la Dirección de Fiscalías departamental, comandantes de policía y ejército, autoridad ambiental, Migración, ICBF y Secretaria de Salud entre otros, que de manera pragmática y realista logró un ajuste en el protocolo de intervención permitiendo un diálogo directo entre el servicio de salud y nuestro stand informativo. Por otra parte, la producción del evento dispuso 2.500 unidades de botellas de agua de manera gratuita para los asistentes, manifestando el interés por el cuidado de sus clientes.

En cuanto a los resultados encontramos mucha adulteración en sustancias como 2cb y cristales de MDMA. Para el caso de 2cb identificamos sustancias como Ketamina, Catinonas y Éxtasis. Para el caso de MDMA en cristal, encontramos la presencia de Metanfetamina, Alpha PPV y Catinonas tipo butilona en las muestras negativas. Por otra parte, nos alertaron dos pastillas: Una llamada "Rolls Roys" y otra conocida como "Fantasma azul", ambas pastillas contenían MDMA y Metilona. Estas sustancias en combinación pueden ser muy riesgosas debido a la sobre estimulación producto de la combinación de sustancias, lo que puede producir tensión muscular y mandibular, insomnio por varias horas y aumento del ritmo cardiaco y de la temperatura corporal.

En el año 2017 se reportaron 130 atenciones en la unidad de enfermería del Festival y tres remisiones al hospital por consumo de drogas según los datos suministrados por el servicio médico y de ambulancias. Para el año 2018 logramos reducir a 50 casos las atenciones en enfermería y aunque fueron solo 4 los casos remitidos por ambulancia al hospital, tan solo uno de ellos fue por consumo de drogas, los otros fueron: 1 por apendicitis, 1 por electrocución como accidente laboral y 1 por atención preventiva por pre infarto dado que hace un mes había tenido un infarto. Estos datos demuestran con claridad los beneficios de las intervenciones integrales en reducción de riesgo y daño.

**Radikal Styles**, es el festival donde encontramos las sustancias potencialmente más riesgosas para la salud. Aunque los resultados de análisis positivos son mayores que los negativos, a este festival llegan muchas sustancias negativas en relación con otros festivales. En este caso la sustancia más suplantada es el LSD por Nbome.

Por otra parte, en cuanto a comprimidos de éxtasis encontramos tres pastillas que nos llamaron la atención tanto por los resultados obtenidos como por la experiencia manifestada por los usuarios que las consumieron. Por una parte pastillas "Hulk" que dio como resultado negativo para MDMA nos arrojó dos sustancias como Alpha PVP y Catinonas sintéticas, la pastilla "Armany" también nos arrojó negativo para MDMA y pudimos encontrar sustancias como Metanfetamina, Catinonas y una sustancia

desconocida. En cuanto a la "Rusia 2018" encontramos la presencia de Alpha PVP y otras Catinonas sintéticas tipo Metilona.

Frente a los resultados obtenidos nos llama la atención la combinación de sustancias de alto riesgo que se encuentran presentes en estos comprimidos, ya que una sobredosificación de estas sustancias puede causar mal viaje, taquicardia, alucinaciones permanentes, insomnio por varias horas (algunos usuarios nos reportaron insomnio por varios días después de haber consumido), por otra parte, su abuso puede provocar una intoxicación aguda.

A continuación, les contamos qué son esas sustancias que identificamos en los análisis y que podrían ser de alto riesgo si no se sabe que se están consumiendo y/o están presentes en algún comprimido de éxtasis o mezclado en 2cb o en cristales de MDMA.

**Butilona, Etilona y Metilona. Conocidas como Catinonas sintéticas o sales de baño:** Son sustancias entactógenas y estimulantes de la familia de las fenetilaminas. Sus efectos son más estimulantes que los del MDMA y pueden durar entre 8 y 10 horas. Algunos efectos secundarios son: Pérdida del apetito, insomnio, dolor de cabeza intenso, bruxismo, nerviosismo y subida de la temperatura corporal.

**Alpha PVP (FLAKKA):** Es una sustancia estimulante muy potente que pertenece al grupo químico de las Catinonas y de la familia de las fenetilaminas. Sus efectos están relacionados con la euforia e incremento de energía, sin embargo esta euforia desaparece al poco tiempo por lo que el usuario siente ganas de consumir más y le puede causar una sobredosificación y la aparición de efectos secundarios como: Dolor de garganta, pecho, taquicardia, dolor de cabeza intenso (por varios días), tensión mandibular, hasta ataques de pánico y psicosis.

***Es importante aclarar que estas sustancias se conocen como "Chemical Research" lo que significa, que son sustancias usadas para investigación o en estudio, por tanto es poca la información que existe sobre sus efectos, riesgos y daños a la salud.***

Para finalizar esta parte queremos contarles que en el año 2018 analizamos en total **1634** muestras para un total acumulado de **5610** hasta diciembre del año 2018. Gracias al diálogo con más de 1400 personas de manera directa, así como la consulta y conversación a través de redes sociales, hemos logrado establecer una interacción que nos reporta constantemente los efectos de las sustancias, tanto los esperados como los no esperados, asimismo las consecuencias a mediano plazo. Esto nos permite tener una caracterización constante de los efectos del consumo y en varias ocasiones validar y anunciar riesgos en determinadas referencias de sustancias.

## **QUÉ VIENE PARA EL AÑO 2019.**

Este año el proyecto Échele cabeza se enfocará en tres temas que son relevantes para darle contexto a la reducción de daños o lo que se podría entender como "reducción de daños de amplio espectro".

**El contexto de consumo:** No basta con conocer la calidad de las sustancias, tener clara la dosificación o haberse informado de manera adecuada, pues el contexto determina mucho la experiencia, es decir, estar alertas de la compañía, las personas con las que se consumen deben ser de confianza, las estimulaciones visuales y auditivas, las pausas para descansar, comer e hidratarse, cuidar el bolsillo y no gastar más de la cuenta. Por otra parte la predisposición biológica, es decir, el estado de salud físico, hormonas, alimentación. Por último la predisposición psicológica, es decir, el estado de ánimo o los antecedentes de alteraciones de salud mental en la familia etc. Este año ¡a pensar en el contexto!.

**Las sustancias legales:** El alcohol, las bebidas energéticas, los medicamentos por prescripción y la nicotina son sustancias que por su normalización legal no concentran el foco de las acciones prohibicionistas, sin embargo, son las que más impactos generan en la salud pública y en los indicadores de alto impacto social (riñas, lesiones personales,

muerdes, accidentes de la movilidad, violencia intrafamiliar etc), por esta razón concentraremos muchos de nuestros esfuerzos en la reducción de riesgos y daños en las sustancias psicoactivas legales y las legales de uso indebido.

**Los derechos de los consumidores:** Durante mucho tiempo se pensó que una persona por consumir sustancias psicoactivas quedaba inhabilitada socialmente, por eso los tratamientos eran de "rehabilitación" algo que hoy en día se usa cada vez menos, ahora el consumo es catalogado como una enfermedad pero ya está claro que tan solo el 10% de las personas que consumen desarrollan una dependencia problemática con el consumo, por tanto, el 90% restante son ciudadanos completamente funcionales con derechos individuales y colectivos como el respeto y la no discriminación, la participación, la igualdad, el acceso a la información y la salud, etc. Necesitamos consumidores que den buen ejemplo, empoderados, conocedores de sus derechos y responsabilidades con la sociedad, para que aporten a la reforma de las políticas de drogas.



5610 muestras analizadas desde febrero de 2013 hasta diciembre de 2018.





# INFORME INTERVENCIÓN FESTIVAL ELEMENTAL CALI 2018



<b>Sustancias analizadas:</b>	<b>148</b>
<b>Muestras Positivas:</b>	<b>109 (74%)</b>
<b>Muestras Negativas:</b>	<b>39 (26%)</b>
<b>Usuarios que utilizaron S.A.S:</b>	<b>90</b>

## 1. RESUMEN EJECUTIVO

El pasado 29 de septiembre de 2018 fue la primera vez que nuestro proyecto actuó en Cali en un evento masivo, en ocasiones anteriores habíamos tenidos pequeñas intervenciones demostrativas, reuniones, conferencias y talleres. La recepción del público fue muy acogedora y respetuosa. La diversidad de personas que se acercaron a stand refleja la región y el alcance regional del evento. A nuestro stand se acercaron personas de Medellín, Manizales, Pereira, Cartago, Palmira, Buga, Pradera, Yotoco, Cali, Popayán etc.

Gracias a esta intervención pudimos ver qué muchas personas se estaban preparando para recibir información de reducción de daños en el consumo de drogas. Cerca del 80% de las personas atendidas en nuestro stand ya conocían nuestro trabajo y lo estaban esperando. A la hora de pagar por el servicio se les indicó que la organización cubría los gastos para que nosotros estuviéramos allí y manifestaron su gratitud con el evento y el proyecto por llevar a cabo este tipo de alianza en beneficio de su salud.

90 personas utilizaron el servicio de análisis de sustancias para un total de 148 muestras, de las cuales 109 fueron positivas y 39 fueron negativas. Esto implica que tuvimos un impacto directo entre 450 y 600 personas de las cuales a unas 120 personas se les pudo evitar una crisis derivada de que la sustancias que iban a consumir no era la sustancias que supuesta que compraron. De acuerdo con nuestras mediciones de impacto y cambio de comportamiento, el 83% de las

personas siguen las recomendaciones que les damos y el 93%, a quienes les recomendamos no consumir la sustancia no lo hacen.

Los resultados muestran la tendencia del país con un promedio de 30% de muestras negativas para 70% de muestras positivas. Podemos resaltar que el 2CB sigue siendo la sustancia más suplantada, es decir que no es 2CB y a cambio es ketamina, éxtasis y anilina, de las 23 muestras analizadas solo 1 era de 2CB. También es de alertar la presencia de cinco pastillas que fueron adquiridas como éxtasis y contenían otras sustancias como lo son las catinonas, estimulantes psicodélicos de mediana y larga duración conocidos también como "sales de baño" de la que llamamos especialmente la atención con las pastillas "Spiderman", "Warner amarilla" e "Iron man". El 68% de las pastillas fueron catalogadas como XL, es decir pastillas muy grandes y riesgosas por su tamaño, por lo que siempre se sugirió su la dosificación.

La cocaína llamo la atención por su nivel de pureza que oscilaba entre el 50% y el 75% lo que nos hizo prevenir en la dosificación, además que los usuarios reportaban alta estimulación, bruxismo y alerta a la hora de acudir al análisis.

Un 49% equivalente a 72 usuarios confirmaron que NO han consumido parte de la muestra antes de analizarla, contrario a un 51% reflejado en 76 usuarios que lo SÍ ha hecho; de estos últimos, han sentido efectos diferentes a las habituales 11 personas que representarían a un 14%, entre estos efectos cuentan que lo que consumieron les pareció muy fuerte en base a experiencias anteriores, bajonazos muy fuertes o derretida causando mal viaje, muy embalador, no hubo efectos de alucinaciones y en algunos casos causo mucha tos y vomito; el 86% restante, es decir 66 personas asegura que el efecto sentido es normal. También hay que tener presente que tres personas aseguran haber mezclado el consumo con otras SPA, entre las sustancias con las que más mezclan el consumo se encuentran Alcoholes fuertes como whisky o vodka, champaña y cigarrillo.

En cuanto al lugar de adquisición se encuentra que el 6% de los usuarios adquirieron la SPA por domicilio, pero no se registró usuarios que hayan adquirido sustancias dentro del evento; otro dato importante a tener en cuenta es que 94% restante lo obtuvieron de las localidades de Chapinero y Usaquén en la ciudad de Bogotá y en las siguientes ciudad y/o municipios de Colombia como es el caso de Armenia, Buga, Cali, Manizales, Medellín, Palmira, Pereira y diferentes lugares en su mayoría del Valle del Cauca; para finalizar tenemos también registros de extranjeros o personas que adquirieron su SPA fuera de Colombia, entre las que resaltamos países y/o ciudades como Ámsterdam y Berlín.

## 2. RESULTADOS



### MDMA (CRISTAL)

Sustancia	Muestras analizadas	Resultados PIPH			
		+	%	-	%
MDMA (Cristal)	32	23	72%	9	28%

A través de análisis preliminares y Cromatografía en Capa Fina -TLC encontramos sustancias como Metanfetamina y Metilona (Catinona) en las muestras que dieron como resultado negativo para MDMA.

Muestras de MDMA negativas con sustancias de alto riesgo



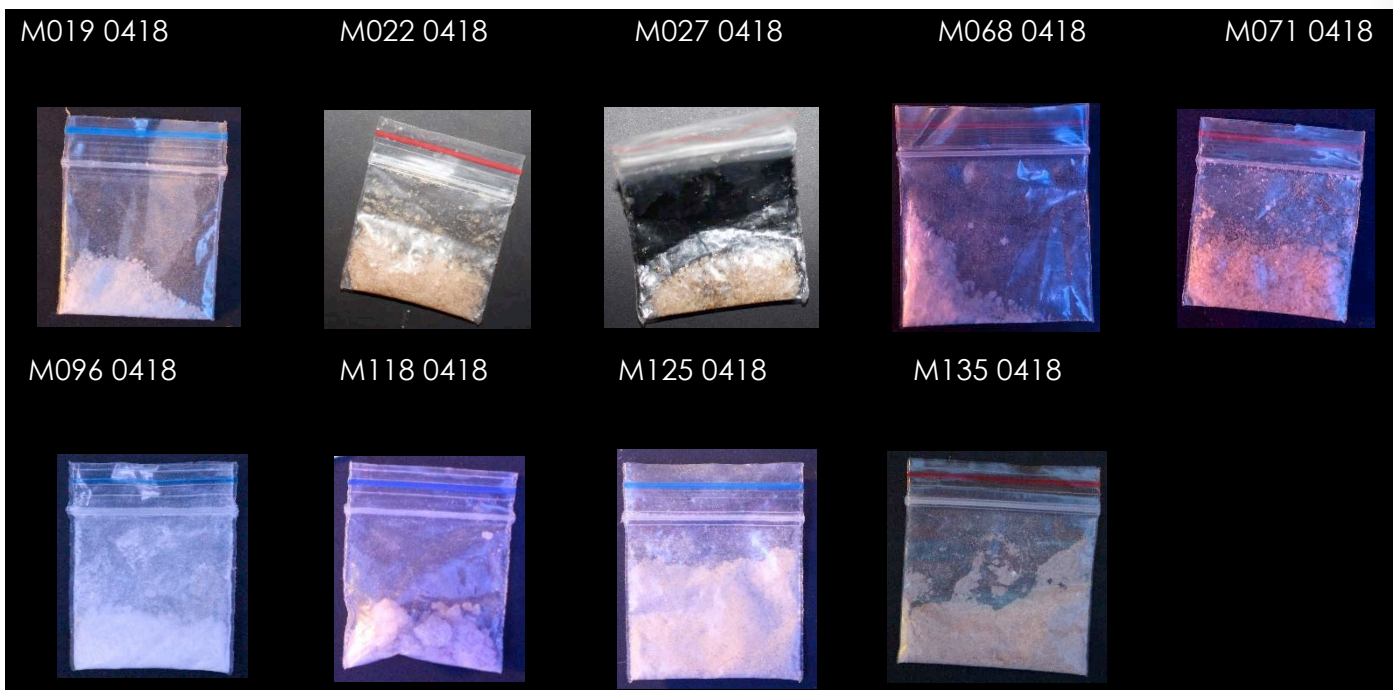

## ÉXTASIS

Sustancia	Muestras analizadas	Resultados PIPH			
		+	%	-	%
ÉXTASIS	72	67	93%	5	7%

En algunas muestras analizadas donde prevalecía la presencia de MDMA se encontraron rastros de otras sustancias como Metanfetamina, Anfetamina, Catinona y Nbome. En las muestras que dieron negativo para éxtasis se encontraron en los resultados, sustancias como Metilona (Catinona) y otras sustancias desconocidas.

Muestras de MDMA (comprimido) con sustancias de alto riesgo.

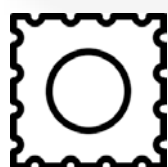

## LSD



Sustancia	Muestras analizadas	Resultados PIPH			
		+	%	-	%



LSD	14	11	79%	3	21%
-----	----	----	-----	---	-----

En las sustancias negativas se encontraron en los resultados preliminares sustancias como NBOME

Muestras riesgos negativas para LSD

L007 0418	L044 0418 "SPIDERMAN"	E114 0418 "EMOTICON"
		



**2CB**

Sustancia	Muestras analizadas	Resultados PIPH			
		+	%	-	%
2CB	23	1	4%	22	96%

Muestras de alto riesgo detectadas para 2cb

A través de análisis preliminares y Cromatografía en Capa Fina -TLC encontramos sustancias como MDMA, Ketamina, Catinonas y sustancias desconocidas en las muestras que dieron resultado negativo para 2cb.

También se identificó Alpha PVP en esta sustancia:

F100 0418



**KETAMINA**

Sustancia	Muestras analizadas	Resultados PIPH			
		+	%	-	%
KETAMINA	1	1	100%		

Sustancias peligrosas detectadas para Ketamina

La sustancia analizada tiene presencia de otras sustancias como cocaína.



## COCAÍNA

Sustancia	Muestras analizadas	Resultados PIPH			
		+	%	-	%
COCAÍNA	6	6	100%		
Grado de pureza de las muestras					
Positivo Clorhidrato Cocaína (0 - 25%)		01 muestras			
Positivo Clorhidrato Cocaína (25 - 50%)		01 muestras			
Positivo Clorhidrato Cocaína (50 - 75%)		03 muestras			
Positivo Clorhidrato Cocaína (75% - >)		01 muestras			



### Costos de SPA analizadas

Sustancia	Costo Mínimo	Costo Máximo	Costo Promedio	Unidad
MDMA	\$15.000*	\$285.000	\$87.000	Gramo
Éxtasis	\$8.333	\$60.000	\$28.000	Comprimido
LSD	\$10.000	\$40.000	\$25.000	Unidad
2CB	\$33.000	\$180.000	\$96.000	Gramo
Cocaína	\$10.000	\$20.000	\$12.000	Gramo

\* Este precio hace referencia a una capsula de la cual se desconoce el peso



### Relación de Tamaño en comprimidos de éxtasis analizados

S (Ø 07mm)	2 muestras	(3%)
M (Ø 09mm)	4 muestras	(6%)
L (Ø 11mm)	17 muestras	(24%)
XL (Ø 13mm)	48 muestras	(68%)



### Consumo por primera vez

Usuarios que por primera vez van a consumir dicha sustancia representan un 3% (5 usuarios) con relación a los que ya la han consumido que equivalen a un 97% (143 usuarios). Las sustancias que

por primera vez fueron consumidas en este evento son comprimidos Éxtasis en tres usuarios (80%) y LSD en un usuario (20%).



Frecuencia de consumo

Sustancia	Frecuencia Baja	Frecuencia Media	Frecuencia Alta	Consumo Ocasional
MDMA	2 veces anual	10 veces anual	1 vez semanal	SÍ
Éxtasis	2 veces anual	1 vez mensual	1 vez semanal	SÍ
LSD	3 veces mensual	1 vez mensual	3 veces mensual	NO
2CB	2 veces anual	2 veces mensual	4 veces mensual	NO
Ketamina	2 veces mensual	2 veces mensual	2 veces mensual	NO

Un 49% equivalente a 72 usuarios confirmaron que NO han consumido parte de la muestra antes de analizarla, contrario a un 51% reflejado en 76 usuarios que lo SÍ ha hecho; de estos últimos, han sentido efectos diferentes a las habituales 11 personas que representarían a un 14%, entre estos efectos cuentan que lo que consumieron les pareció muy fuerte en base a experiencias anteriores, “bajonazos muy fuertes” o “derretida” causando mal viaje, “muy embalador”, no hubo efectos de alucinaciones y en algunos casos causo mucha tos y vomito; el 86% restante, es decir 66 personas asegura que el efecto sentido es normal. También hay que tener presente que 3 personas aseguran haber mezclado el consumo con otras Spa, entre las sustancias con las que más mezclan el consumo se encuentran Alcoholes fuertes como whisky o vodka, champaña y cigarrillo.



Tipo de proveedor

Tipo	Cantidad	%
Regalo (Amigo)	82	57%
Desconocido	10	7%
Dealer de confianza	50	34%
Calle u Olla	0	
Internet	3	2%



Lugar de adquisición

Se encuentra que el 6% de los usuarios adquirieron la SPA por domicilio, pero no se registró usuarios que hayan adquirido sustancias dentro del evento; otro dato importante a tener en cuenta es que 94% restante lo obtuvieron de las localidades de Chapinero y Usaquén en la ciudad de Bogotá y en las siguientes ciudad y/o municipios de Colombia como es el caso de Armenia, Buga, Cali, Manizales, Medellín, Palmira, Pereira y diferentes lugares en su mayoría del

Valle del Cauca; para finalizar tenemos también registros de extranjeros o personas que adquirieron su SPA fuera de Colombia, entre las que resaltamos países y/o ciudades como Ámsterdam y Berlín.



Género y Utilización del S.A.S. por primera vez

Masculino: 75 Personas (83%)  
 Femenino: 15 Personas (17%)  
 Otro: 0 Personas (0%)

Del total de las intervenciones realizadas, ya habían analizado SPA con nosotros en otras ocasiones 11 usuarios (12%), mientras que 78 usuarios (88%) utilizaron el servicio por primera vez.

De este último segmento, es decir los que utilizaron el servicio de análisis por primera vez, conocieron el proyecto por

Tipo	Cantidad	%
Sitio Web	36	31%
Redes Sociales	50	42%
Persona cercana	2	2%
Este Evento	20	17%
Otros Eventos	10	8%



Grupo Etario

Rangos de Edad	Cantidad	%
----------------	----------	---



de 18 a 23 años	27	34%
de 24 a 29 años	35	44%
de 30 a 35 años	11	14%
de 36 a 41 años	6	8%
de 42 años en adelante	0	
Edad Máxima	41	
Edad Promedio	26	
Edad Mínima	18	

Los usuarios que utilizaron el servicio por primera vez residen en su mayoría en la ciudad de Cali, pero también utilizaron el servicio usuario de los municipios de Bogotá (Colina campestre en la localidad de Suba), Buga, Manizales, Medellín, Palmira, Pereira, Popayán, Pradera y Yotoco.

## TOTAL SPA ANALIZADO

# 148

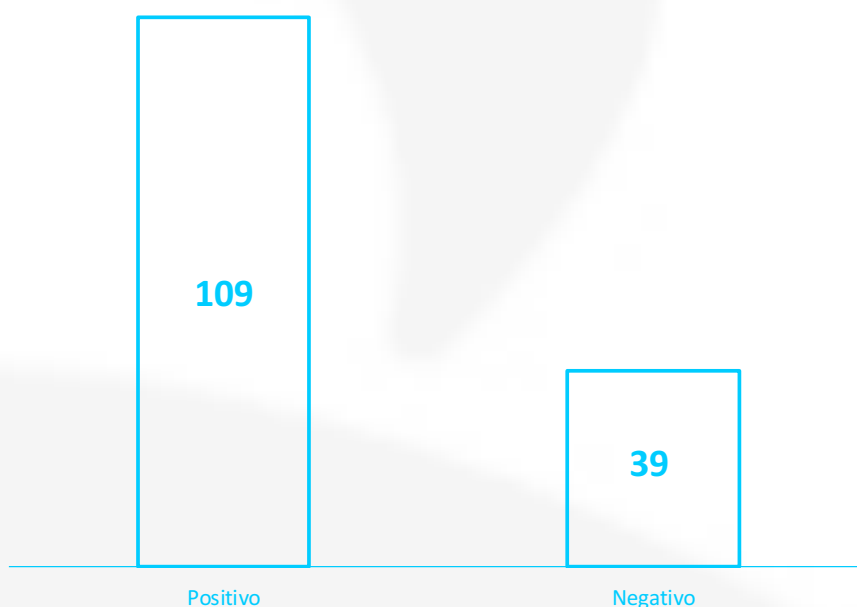

ELEMENTAL 2018

## SPA ANALIZADAS

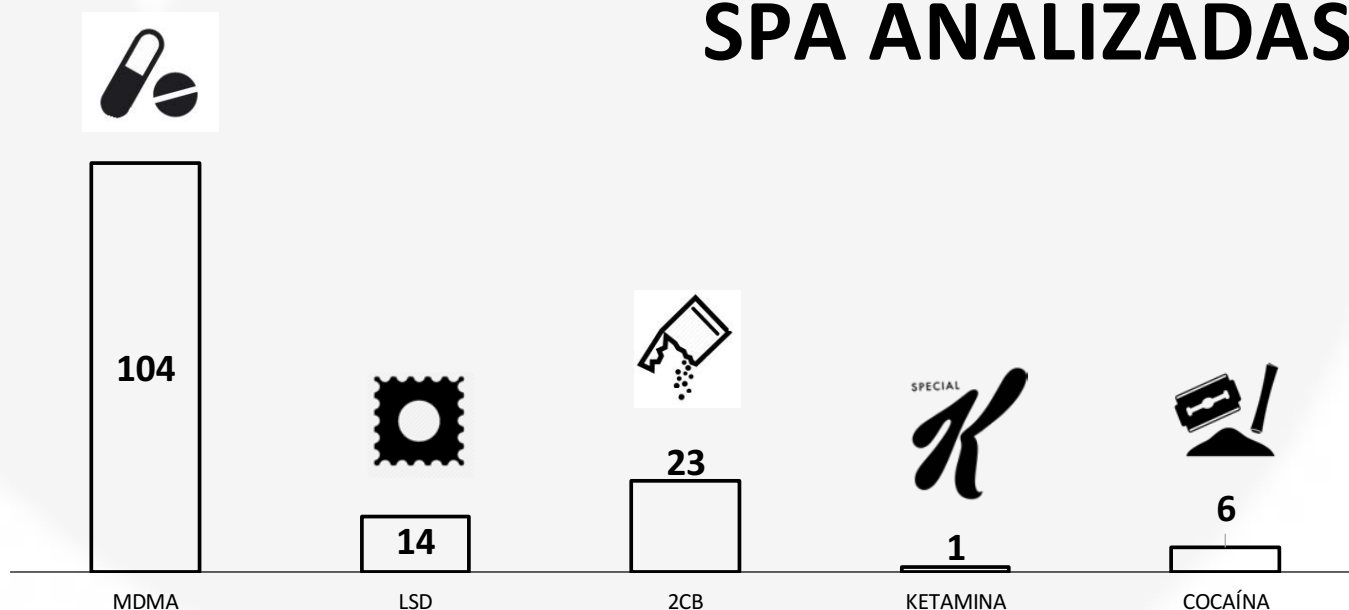

ELEMENTAL 2018

# GENERO



- Masculino
- Femenino

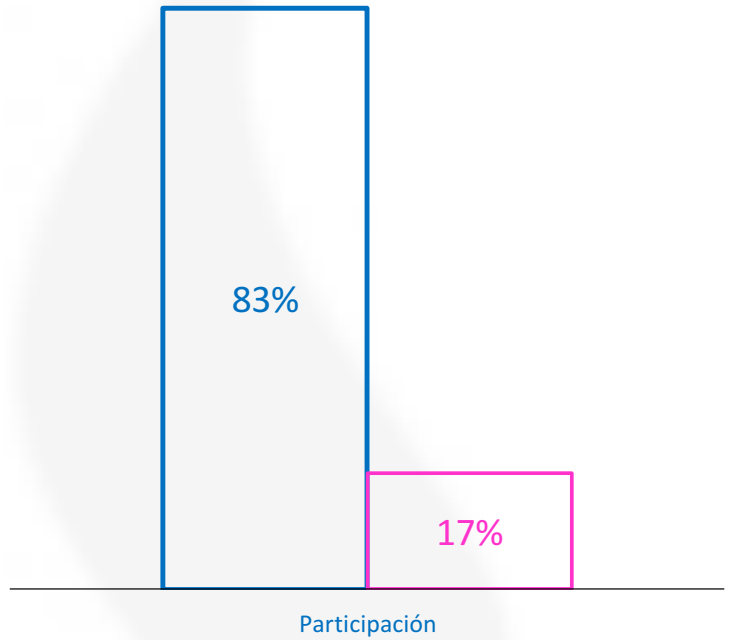

ELEMENTAL 2018

# MDMA

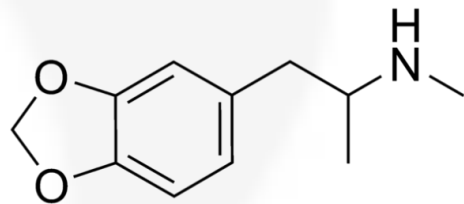

Precio Promedio Comprimido \$30.000 COP  
Precio Promedio Gramo \$105.000 COP

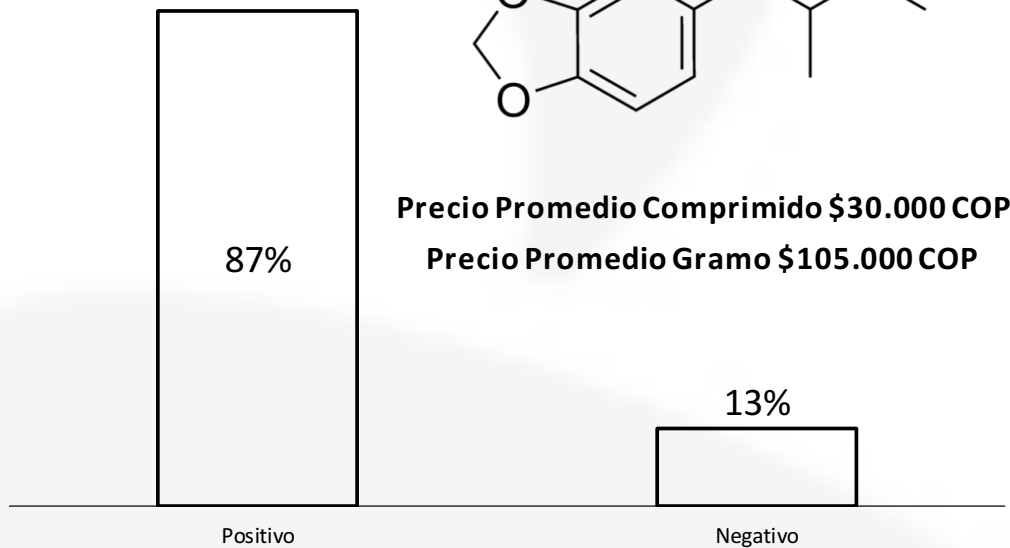

ELEMENTAL 2018

# LSD

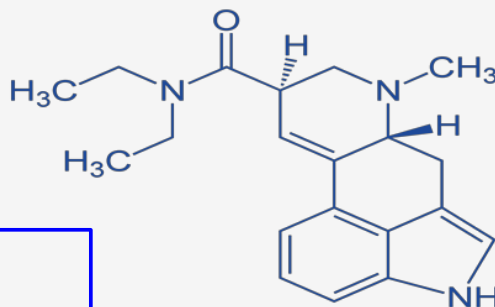

Precio Promedio cuadro \$30.000 COP

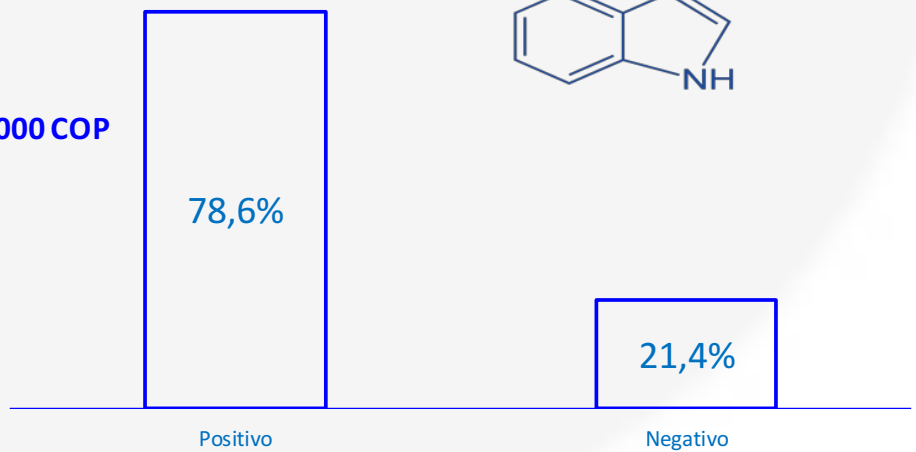

ELEMENTAL 2018

# 2CB

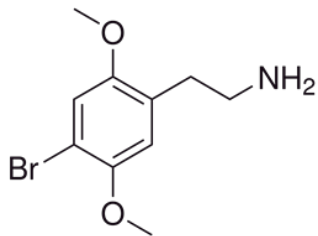

Precio Promedio Gramo \$107.000 COP

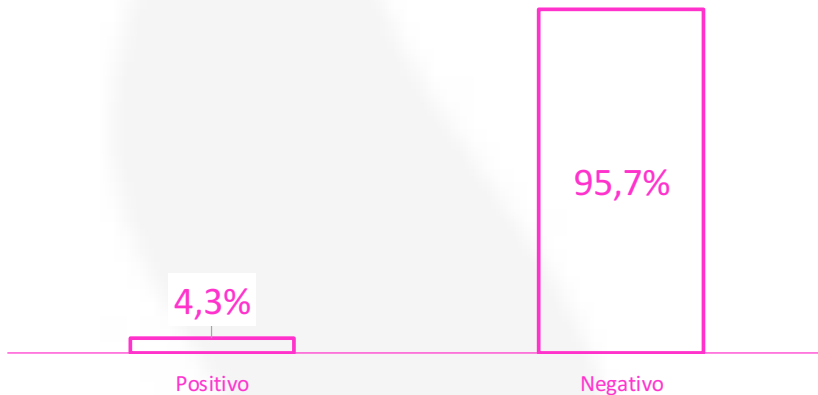

ELEMENTAL 2018

# GRADO DE PUREZA COCAÍNA

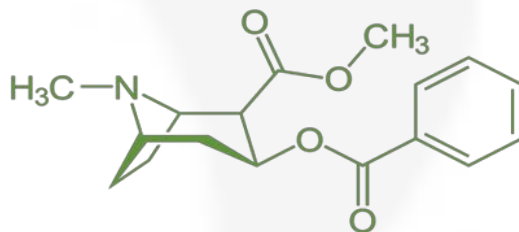

Precio Promedio Gramo \$20.000 COP

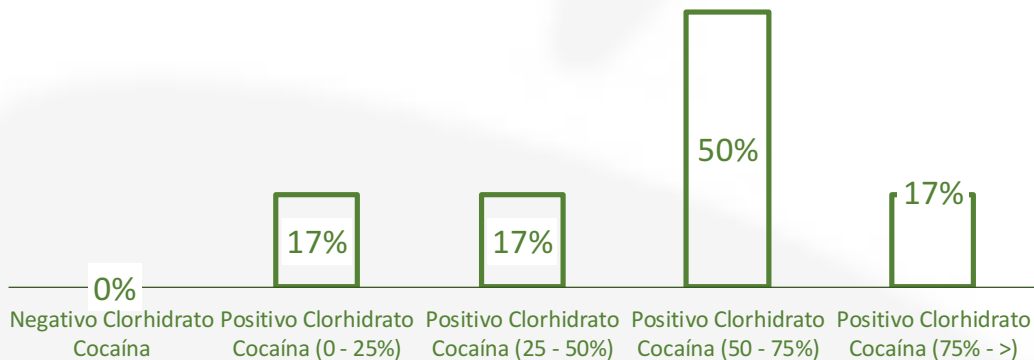

ELEMENTAL 2018

# INFORME DE INTERVENCIÓN “BAUM TATACOA 2018”



Ciudad: Villa vieja, kilómetro 2 desierto de la Tatacoa

Departamento: Huila

Fecha de Intervención: 13 de octubre del 2018

<b>Sustancias analizadas:</b>	<b>258</b>
<b>Muestras Positivas:</b>	<b>221 (86%)</b>
<b>Muestras Negativas:</b>	<b>37 (14%)</b>
<b>Usuarios que utilizaron S.A.S:</b>	<b>214</b>
<b>Estimado de Personas que consumieron SPA:</b>	<b>2178</b>
<b>Estimado de Personas que evitaron intoxicaciones por otro spa</b>	<b>161</b>

## 1. RESUMEN EJECUTIVO

El resultado de esta acción de prevención del consumo de sustancias psicoactivas y reducción de riesgo y daño para consumidores de sustancias psicoactivas, se enmarca en una sinergia de trabajo articulado (sin antecedentes y que debería ser replicado) de la empresa Baum y el proyecto Échele Cabeza con la Secretaria de Gobierno de Huila, la Dirección de Fiscalías departamental, comandantes de policía y ejército, autoridad ambiental, Migración, ICBF y Secretaria de Salud entre otros. Así mismo el alcalde de Villa vieja y su administración incluyendo el hospital local, quienes actuando en conjunto pudieron generar las condiciones para el desarrollo del festival Baum Tatacoa en las mejores condiciones de salud para sus participantes y para el territorio en general, como lo demuestran las estadísticas así:

- En el año 2017 se reportaron 130 atenciones en la unidad de enfermería del festival y 3 remisiones al hospital por consumo de drogas según los datos suministrados por el servicio médico y de ambulancias. Para el año 2018 logramos reducir a 50 casos las atenciones en enfermería y aunque fueron 4 los casos remitidos por ambulancia al hospital, tan solo de uno de ellos fue por consumo de drogas, los otros fueron: 1 por apendicitis, 1 por electrocución como accidente laboral y 1 por atención preventiva por pre infarto dado que hace un mes había tenido un infarto.



- Tan solo uno de los casos fue remitido por situación de crisis derivada del consumo de drogas. Aunque fue un solo caso, el diagnóstico de atención por urgencia entre el equipo de Échele Cabeza y médicos del festival presumían el consumo de NBOME, una feniletilamina psicodélica de mediana duración que según el Ministerio de Justicia de Colombia es la única droga de síntesis a la que se le asocian muertes en Colombia. Sin duda la manera como se trató este caso marca un protocolo único para el abordaje sin daño a este tipo de sustancias. De manera articulada el acompañamiento psicosocial logró la contención y estabilización del paciente sin mayores traumatismos.

### ¿Cómo se logró la reducción de estos indicadores y el buen transcurrir del festival?



- La distribución de responsabilidades y el ajuste del protocolo en el consejo de seguridad fue primordial para el buen desarrollo del festival. Días antes del festival, el proyecto Échele Cabeza a través de su hashtag #AlertaPsicoactiva envió mensajes de precaución a los participantes del festival, una vez en el festival se dispuso de 2500 unidades agua de manera gratuita para los asistentes como medida de prevención de la deshidratación, así mismo la policía nacional y la seguridad privada del festival incautó y destruyó un número considerable de sustancias psicoactivas en el ingreso del festival para reducir el consumo.
- Como primer aspecto es importante indicar que las personas que iban a consumir por primera vez una sustancia psicoactiva ilegal representan un 7% (17 usuarios). Las sustancias que por primera vez fueron consumidas en este evento son comprimidos Éxtasis representados en 12 usuarios (71%), MDMA en 3 usuarios (18%) y LSD en 2 usuarios (12%). Esta alerta a la hora del registro activa una estrategia de persuasión, advertencia y seguimiento a estos casos.
- Un 72% equivalente a 187 usuarios confirmaron que NO han consumido parte de la muestra antes de analizarla, es decir que esperan el resultado del análisis para tomar la decisión de consumirla o no. Contrario a esto un 28% reflejado en 71 usuarios indicaron que SÍ lo habían hecho; de estos últimos, han sentido efectos diferentes a las habituales 14 personas que representarían a un 20%, entre estos efectos cuentan que lo que consumieron les pareció muy fuerte o por el contrario no sintieron nada, les durmió la

lengua, euforia y en algunos casos se presentó golpe de calor; el 80% restante, es decir 57 personas aseguran que el efecto sentido es normal. También hay que tener presente que 18 personas aseguran haber mezclado el consumo con otras SPA, entre las sustancias con las que más mezclan el consumo se encuentran Alcoholes fuertes como whisky o vodka, 2CB, Ketamina marihuana y Popper.

- Sustancias como la marihuana, el popper o la cocaína, están presentes en el festival, pero no implican un riesgo inmediato a la vida por sus efectos sobre la salud. Sin embargo, la cocaína analizada representa menos del 5 % de los análisis, que bien sea dicho estaban por debajo del 25% de pureza para la población extranjera que es la que mayoritariamente acude a analizar. Un par de casos de cocaína de alta pureza fueron atendidos en el stand informativo y se sugirió la suspensión del consumo.
- Por otra parte, encontramos que el 31% de los usuarios adquirieron la SPA por domicilio y que el 7% adquirieron las sustancias dentro del evento, lo que indica que Huila o Villanueva no es un lugar de comercio o tráfico de estas sustancias y las personas las traen de su lugar de origen. Otro dato importante a tener en cuenta es que 62% restante lo obtuvieron de las localidades de Chapinero, Engativá, Fontibón, Kennedy, La Candelaria, Suba, Teusaquillo, Tunal y Usaquén en la ciudad de Bogotá y en las siguientes ciudades y/o municipios de Colombia como es el caso de Barranquilla, Bucaramanga, Cali, Huila, Ibagué, Manizales, Medellín, Neiva, Pereira, Pitalito y Popayán demostrando la diversidad de turistas y de visitantes que llegan al festival. Para finalizar tenemos también registros de extranjeros o personas que adquirieron su SPA fuera de Colombia, entre las que resaltamos países y/o ciudades como Bruselas (Bélgica), Estados Unidos, España y Francia.
- Siempre y sin excepción los turistas recibieron esta estrategia como una medida de seguridad de las autoridades, la sociedad civil y los organizadores de la fiesta. Con asombro positivo siempre afirmaron que esta intervención ponía a Colombia en un nivel muy alto en cuanto a salud pública en América Latina y el mundo.

## **2. CONCLUSIONES Y RECOMENDACIONES**

- Estimamos a partir de los análisis realizados que cerca de las 2.200 personas, de las 5.500 de la fiesta consumieron sustancias psicoactivas logramos evitar que tuvieran una experiencia indeseable o no esperada de la sustancia que iban a consumir. De acuerdo a la medición de impacto y cambio de comportamiento del proyecto Échele Cabeza, el 83% de las personas siguen las recomendaciones que les brindamos y por tanto logramos que estas no tuvieran una mala experiencia o una crisis derivada del consumo de drogas. Esto se vio reflejado en los indicadores de atención en enfermería y hospitalizaciones.
- El 60% de las pastillas de éxtasis encontradas son de tamaño XL, es decir, muy grandes con alto contenido de MDMA (entre 200 y 260 mg), hay un riesgo emergente por la llegada de nuevo del NBOME en papeles secantes. Por otra parte, las anfetaminas y metanfetaminas siguen suplantando el MDMA por lo que se recomienda extremar las precauciones. El 2CB (tuci) o "cocaína rosada" sigue siendo la sustancia más adulterada o falsificada. Las mezclas entre sustancias (como principal problema el alcohol), así como la sobredosis y la deshidratación se presentan como problemas de contexto para posibles crisis.
- Por último, este informe y algunas de las muestras más peligrosas, serán enviadas a Observatorio de Drogas de Colombia, la Dirección Nacional de Antinarcóticos, El Ministerio de Justicia, la sociedad civil y la prensa para que emitan alertas tempranas para la temporada de fiestas que se avecina. Es menester reconocer que, sin este trabajo articulado, pragmático y basado en la evidencia, la gobernación del Huila no podría alertar al país de los siguientes riesgos para fin de año.





### 3. RESULTADOS



MDMA

Sustancia	Muestras analizadas	Resultados PIPH			
		+	%	-	%
MDMA (Cristal)	38	32	84%	6	16%

A través de análisis preliminares y Cromatografía en Capa Fina -TLC encontramos sustancias como Alpha PVP, Metanfetamina y Metilona (Catinona) en las muestras que dieron como resultado negativo para MDMA.

#### Muestras de MDMA negativas con sustancias de alto riesgo

M055 0618



M176 0618



M183 0618



M212 0618



M215 0618



M258 0618





## ÉXTASIS

Sustancia	Muestras analizadas	Resultados PIPH			
		+	%	-	%
ÉXTASIS	143	138	97%	5	3%

En las sustancias analizadas con presencia de MDMA se encontraron rastros de otras sustancias, como Catinonas. A través de análisis preliminares y Cromatografía en Capa Fina -TLC encontramos sustancias como Metanfetamina y Metilona (Catinona) en las muestras que dieron como resultado negativo para MDMA.

Muestras de MDMA (comprimido) con sustancias de alto riesgo.

E022 0618	E066 0618	E109 0618	E130 0618	E229 0618
"FANTASMA AZUL"	"SUPERMAN ROSA"	"GOMA"	"DESCONOCIDO"	"ROLL ROYCE"
				

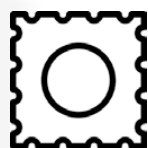

## LSD

Sustancia	Muestras analizadas	Resultados PIPH			
		+	%	-	%
LSD	51	34	67%	17	33%

En las sustancias negativas se encontraron en los resultados preliminares sustancias como NBOME

Muestras riesgos negativas para LSD

L019 0618	L043 0618	L067 0618	L074 0618	L076 0618
"ROLLING STONE"	"DESCONOCIDO"	"DESCONOCIDO"	"GANDALF"	"HOMERO"
				



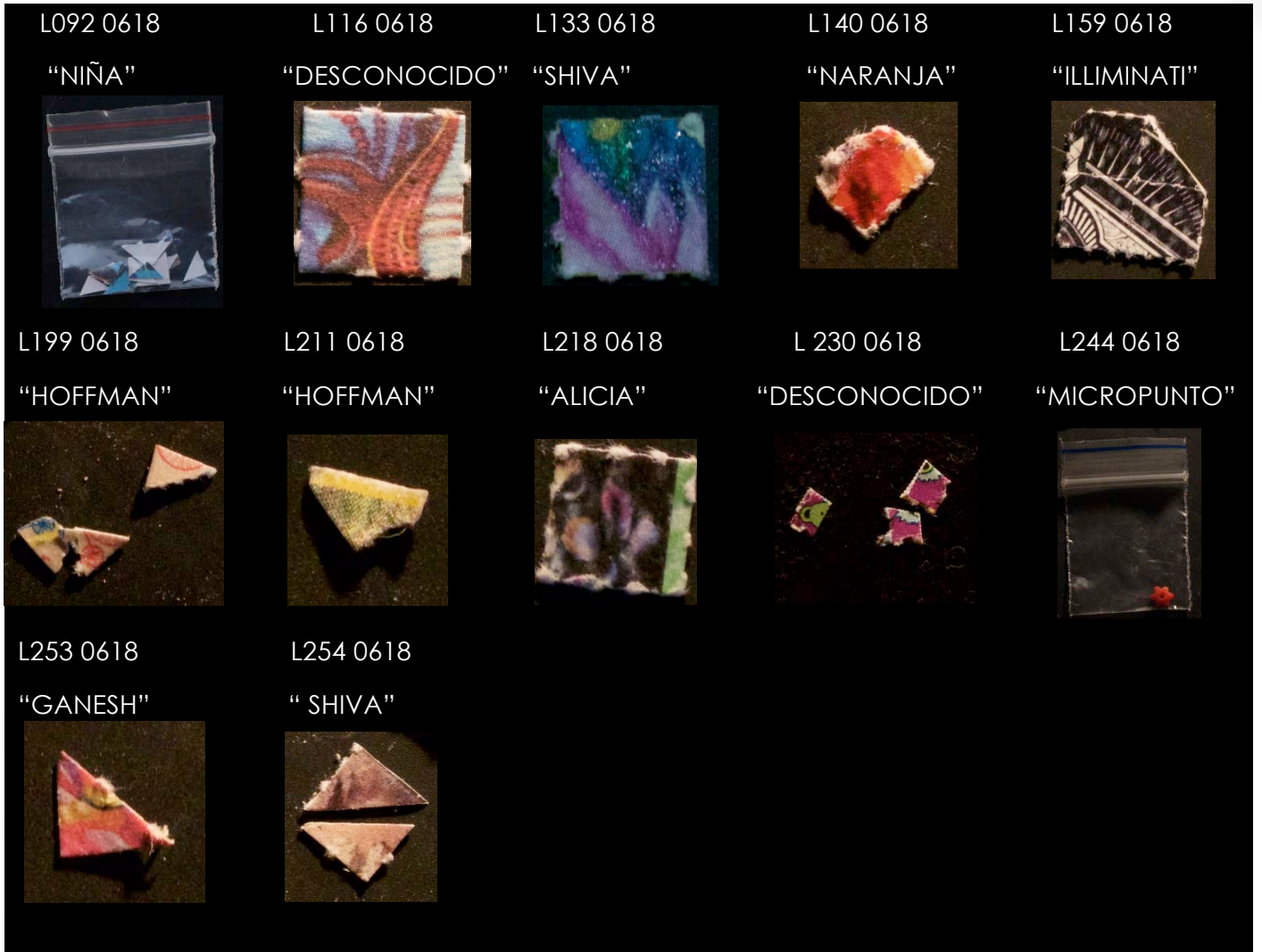

2CB

Sustancia	Muestras analizadas	Resultados PIPH			
		+	%	-	%
2CB	13	4	31%	9	69%

A través de análisis preliminares y Cromatografía en Capa Fina -TLC encontramos sustancias como MDMA, Ketamina y Catinonas sintéticas en las muestras que dieron como resultado negativo para 2cb.

Sustancias peligrosas detectadas para 2cb



F208 0618

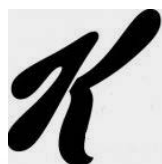

## KETAMINA

Sustancia	Muestras analizadas	Resultados PIPH			
		+	%	-	%
KETAMINA	1	1	100%		

Sustancias peligrosas detectadas para Ketamina

La sustancia analizada tiene presencia de otras sustancias como cocaína.



## COCAÍNA

Sustancia	Muestras analizadas	Resultados PIPH			
		+	%	-	%
COCAÍNA	12	12	100%		

Grado de pureza de las muestras

Positivo Clorhidrato Cocaína (0 - 25%)	04 muestras
Positivo Clorhidrato Cocaína (25 - 50%)	04 muestras
Positivo Clorhidrato Cocaína (50 - 75%)	04 muestras
Positivo Clorhidrato Cocaína (75% - >)	



Costos de SPA analizadas

Sustancia	Costo Mínimo	Costo Máximo	Costo Promedio	Unidad
-----------	--------------	--------------	----------------	--------

MDMA	\$27.000	\$240.000	\$92.000	Gramo
Éxtasis	\$10.000	\$60.000	\$29.000	Comprimido
LSD	\$12.000	\$45.000	\$26.000	Unidad
2CB	\$40.000	\$140.000	\$82.000	Gramo
Cocaína	\$10.000	\$30.000	\$20.000	Gramo

\* Este precio hace referencia a una bolsa de la cual se desconoce el pesos



Relación de Tamaño en comprimidos de éxtasis analizados

S (Ø 07mm)  
M (Ø 09mm) 08 muestras (6%)  
L (Ø 11mm) 50 muestras (36%)  
XL (Ø 13mm) 80 muestras (58%)



Consumo por primera vez

Usuarios que por primera vez van a consumir dicha sustancia representan un 7% (17 usuarios). Las sustancias que por primera vez fueron consumidas en este evento son comprimidos Éxtasis en 12 usuarios (71%), MDMA en 3 usuarios (18%) y LSD en 2 usuarios (12%).



Frecuencia de consumo

Sustancia	Frecuencia Baja	Frecuencia Media	Frecuencia Alta	Consumo Ocasional
MDMA	1 vez anual	14 veces anual	1 vez semanal	SÍ
Éxtasis	1 vez anual	1 vez mensual	3 veces semanal	SÍ
LSD	1 vez mensual	1 vez mensual	3 veces semanal	SÍ
2CB	8 veces anual	2 veces mensual	1 vez mensual	NO
Ketamina	5 veces mensual	5 veces mensual	5 veces mensual	NO
COCAÍNA	1 ves anual	4 veces mensual	4 veces semanal	SÍ

Un 72% equivalente a 187 usuarios confirmaron que NO han consumido parte de la muestra antes de analizarla, contrario a un 28% reflejado en 71 usuarios que lo SÍ ha hecho; de estos últimos, han sentido efectos diferentes a las habituales 14 personas que representarían a un 20%, entre estos efectos cuentan que lo que consumieron les pareció muy fuerte o por el contrario no sintieron nada, les durmió la lengua, euforia y en algunos casos se presentó golpe de calor; el 80% restante, es decir 57 personas asegura que el efecto sentido es normal. También hay que tener presente que 18 personas aseguran haber mezclado el consumo con otras Spa, entre las sustancias con las que más mezclan el consumo se encuentran Alcoholes fuertes como whisky o vodka, 2CB, Ketamina marihuana y Popper.



### Tipo de proveedor

Tipo	Cantidad	%
Regalo (Amigo)	74	29%
Desconocido	45	18%
Dealer de confianza	134	53%
Calle u Olla	0	
Internet	2	1%



### Lugar de adquisición

Se encuentra que el 31% de los usuarios adquirieron la SPA por domicilio y que el 7% adquirieron las sustancias dentro del evento; otro dato importante a tener en cuenta es que 62% restante lo obtuvieron de las localidades de Chapinero, Engativá, Fontibón, Kennedy, La Candelaria, Suba, Teusaquillo, Tunal y Usaquén en la ciudad de Bogotá y en las siguientes ciudad y/o municipios de Colombia como es el caso de Barranquilla Bucaramanga, Cali, Huila, Ibagué, Manizales, Medellín, Neiva, Pereira, Pitalito y Popayán; para finalizar tenemos también registros de extranjeros o personas que adquirieron su SPA fuera de Colombia, entre las que resaltamos países y/o ciudades como Bruselas (Bélgica), Estados Unidos, España y Francia,



### Género y Utilización del S.A.S. por primera vez

Masculino: 171 Personas (80%)  
Femenino: 43 Personas (20%)  
Otro: 0 Personas

Del total de las intervenciones realizadas, ya habían analizado SPA con nosotros en otras ocasiones 91 usuarios (43%), mientras que 123 usuarios (57%) utilizaron el servicio por primera vez.

De este último segmento, es decir los que utilizaron el servicio de análisis por primera vez, conocieron el proyecto por

Tipo	Cantidad	%
Sitio Web	18	12%
Redes Sociales	32	21%
Persona cercana	32	21%
Este Evento	37	24%
Otros Eventos	35	23%





Grupo Etario

Rangos de Edad	Cantidad	%
de 18 a 23 años	89	43%
de 24 a 29 años	92	45%
de 30 a 35 años	18	9%
de 36 a 41 años	5	2%
de 42 años en adelante	1	0.5%
Edad Máxima	44	
Edad Promedio	25	
Edad Mínima	18	

Los usuarios que utilizaron el servicio por primera vez residen en su mayoría en la ciudad de Bogotá, pero también utilizaron el servicio usuario de los municipios, ciudades o departamentos como por ejemplo de Armenia, Barranquilla, Bucaramanga, Cali, Manizales, Medellín, Neiva, Pereira, Pitalito y Santander; De igual manera tenemos usuarios que residen fuera de Colombia y provienen de Alemania, Australia, Bélgica, Brasil, Estados Unidos, España, Francia Suiza.

Cuadro Comparativo del festival

Variables BAUM TATACOA	2018		2017	
	Total	%	Total	%
Sustancias analizadas	258		206	
Muestras Positivas (+)	221	86%	172	83%
Muestras Negativas (-)	37	14%	34	17%
<b>Grupo Etario</b>				
Masculino	171	80%	88	73%
Femenino	43	20%	33	27%
Personas atendidas durante el evento	214		121	
Estimado de personas que consumieron SPA	2178		189	
Estimado de personas que evitaron intoxicaciones por otro spa	161		30	
<b>Detalle por SPA analizada</b>				
MDMA (Cristales, polvo)	38		40	
Muestras Positivas (+)	32	84%	37	93%
Muestras Negativas (-)	6	16%	3	8%
Éxtasis (Comprimido)	143		108	

Muestras Positivas (+)	138	97%	99	92%
Muestras Negativas (-)	5	3%	9	8%
LSD	51		28	
Muestras Positivas (+)	34	67%	23	82%
Muestras Negativas (-)	17	33%	5	18%
2CB	13		18	
Muestras Positivas (+)	4	31%	1	6%
Muestras Negativas (-)	9	69%	17	94%
Cocaína	12		12	
Muestras Positivas (+)	12	100%	12	100%
Muestras Negativas (-)	0		0	
Grado de Pureza de la cocaína				
Positivo Clorhidrato Cocaína (0 - 25%)	4	33%	4	33%
Positivo Clorhidrato Cocaína (25 - 50%)	4	33%	3	25%
Positivo Clorhidrato Cocaína (50 - 75%)	4	33%	5	42%
Positivo Clorhidrato Cocaína (75% - >)	0		0	
Ketamina	1		0	
Muestras Positivas (+)	1	100%		
Muestras Negativas (-)				
Consumo de SPA por Primera Vez				
SÍ	17	7%	38	18%
NO	241	93%	168	82%
SPA Que decidió consumir por primera vez en este evento				
MDMA	12	71%	23	61%
Éxtasis	3	18%	6	16%
LSD	2	12%	3	8%
2CB	0		5	13%
Cocaína	0		1	3%
Consumió parte de la muestra				
SÍ	71	28%	36	17%
NO	187	72%	170	83%
Efectos diferentes a los habituales				
SÍ	14	20%	5	14%
NO	57	80%	31	86%
Mezcló el consumo con otra SPA				
SÍ	18	25%	1	3%
NO	53	75%	35	97%
Tipo de Proveedor				

Amigo (Regalo)	74	29%	85	48%
Desconocido	45	18%	21	12%
Dealer Confianza	134	53%	70	40%
Calle u Olla	0		0	
Internet	2	1%	0	
Lugar de adquisición				
Domicilio	80	31%	48	24%
Dentro del Evento	18	7%	13	6%
Barrio, Localidad u Otra ciudad	160	62%	145	70%
Habían analizado SPA con nosotros				
SÍ	91	43%	47	39%
NO	123	57%	74	61%
Como se habían enterado del proyecto				
Sitio web	18	12%	13	15%
Redes sociales	32	21%	11	12%
Persona Cerca	32	21%	19	21%
Este evento	37	24%	29	33%
Otro Evento	35	23%	17	19%
Grupo Etario				
de 18 a 23 años	89	43%	29	45%
de 24 a 29 años	92	45%	27	42%
de 30 a 35 años	18	9%	5	8%
de 36 a 41 años	5	2%	3	5%
de 41 años en adelante	1	0,5%	1	1,5%
Edad Máxima	44		43	
Edad Promedio	25		25	
Edad Mínima	18		18	

# TOTAL SPA ANALIZADO

148

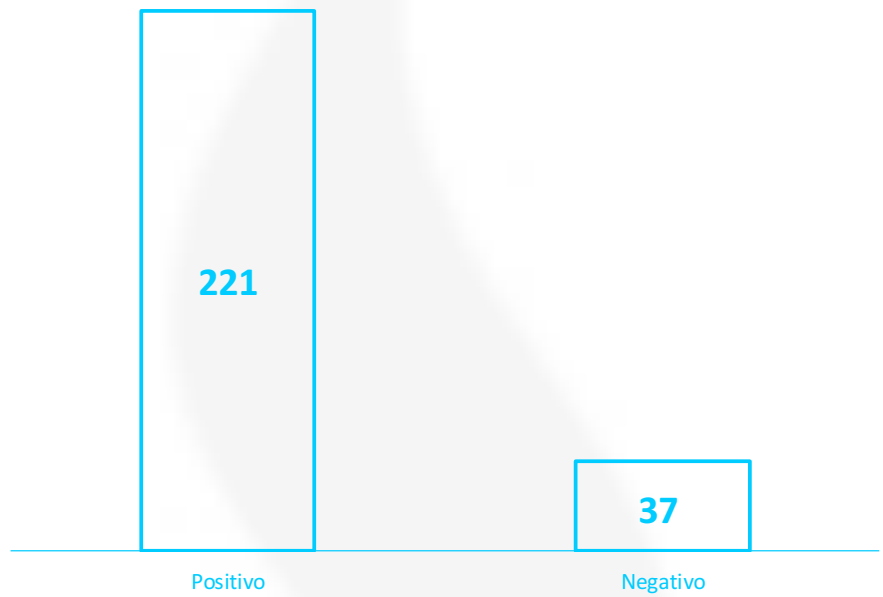

BAUM TATACOA 2018

# SPA ANALIZADAS

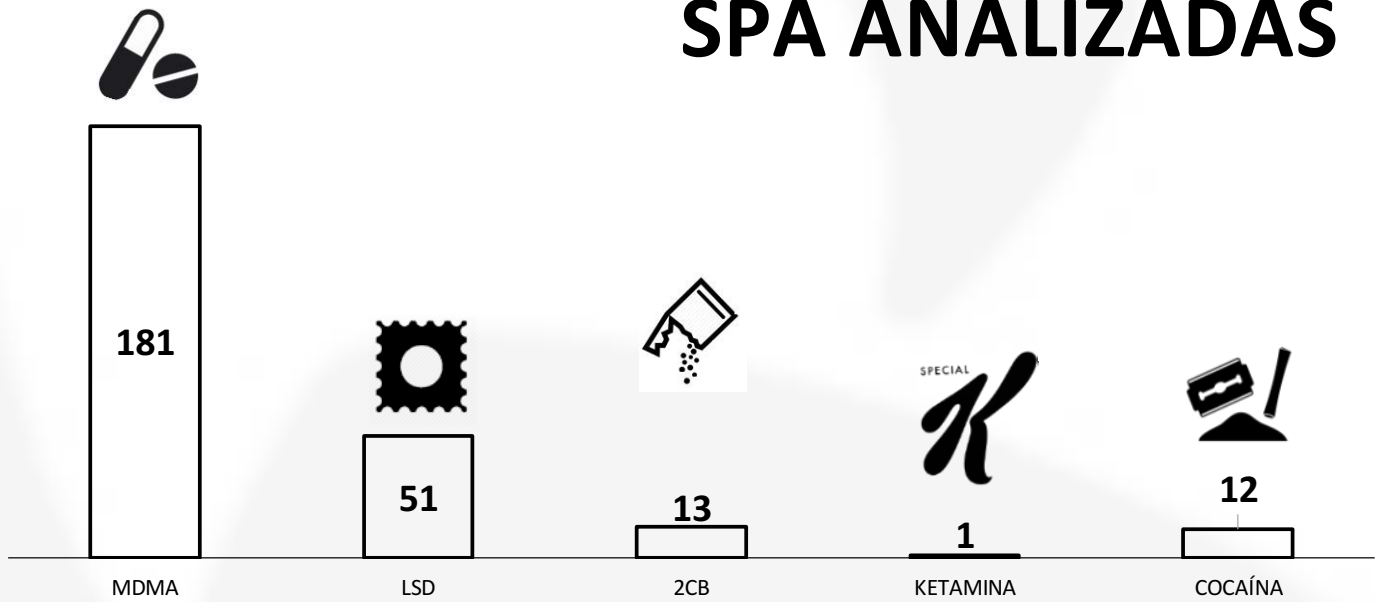

BAUM TATACOA 2018

# GENERO

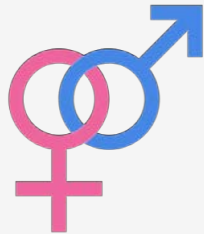

■ Masculino  
■ Femenino

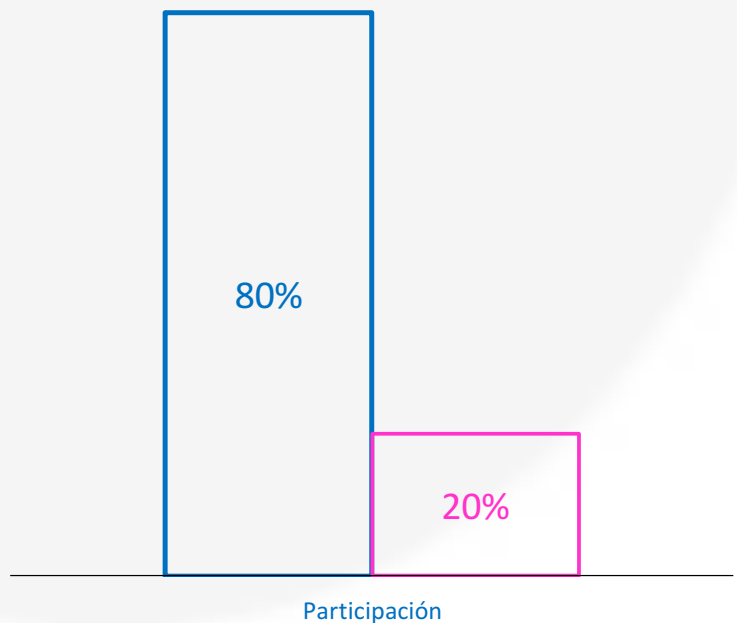

BAUM TATACOA 2018

# MDMA

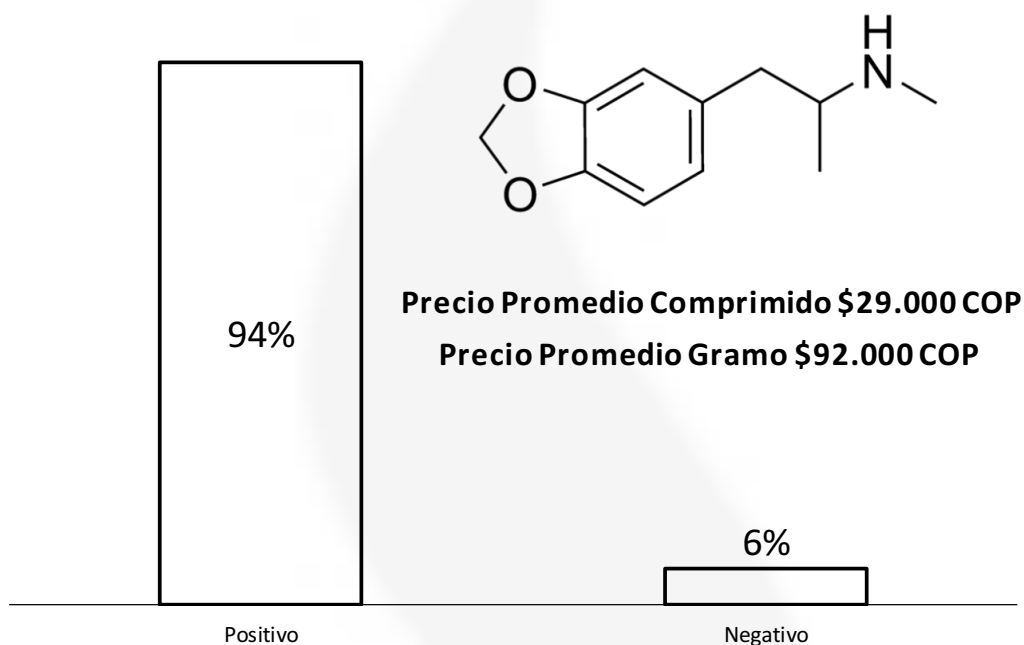

BAUM TATACOA 2018

# LSD



Precio Promedio cuadro \$26.000 COP

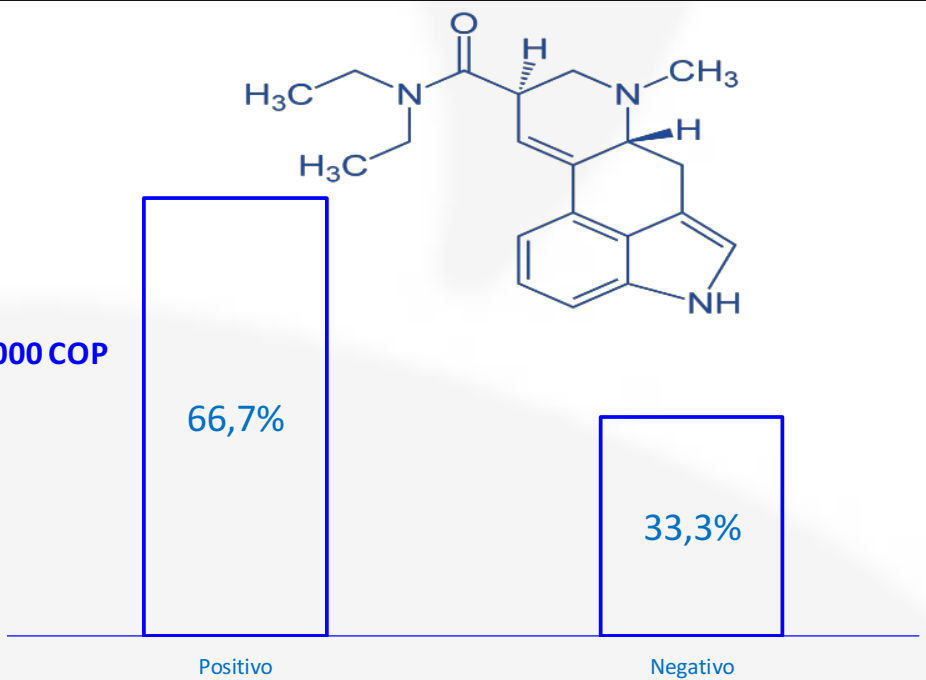

BAUM TATACOA 2018



# 2CB

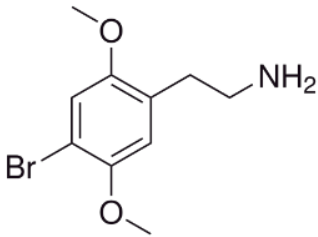

Precio Promedio Gramo \$82.000 COP

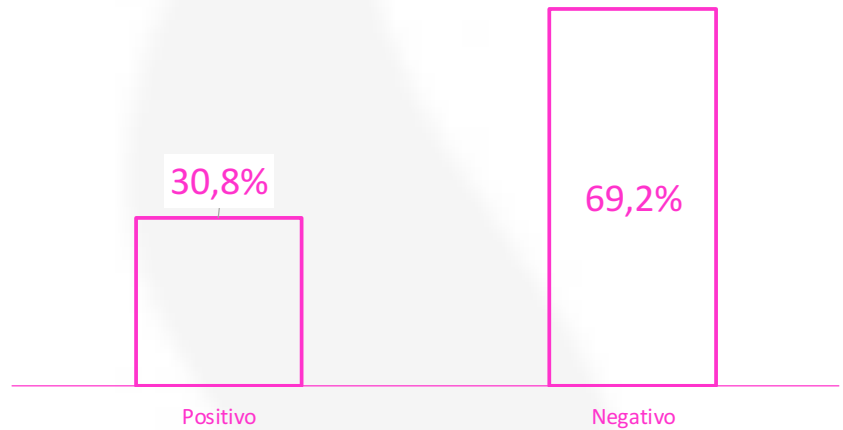

BAUM TATACOA 2018

# GRADO DE PUREZA COCAÍNA

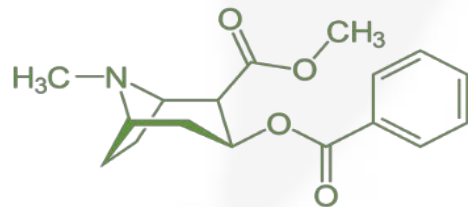

Precio Promedio Gramo \$20.000 COP

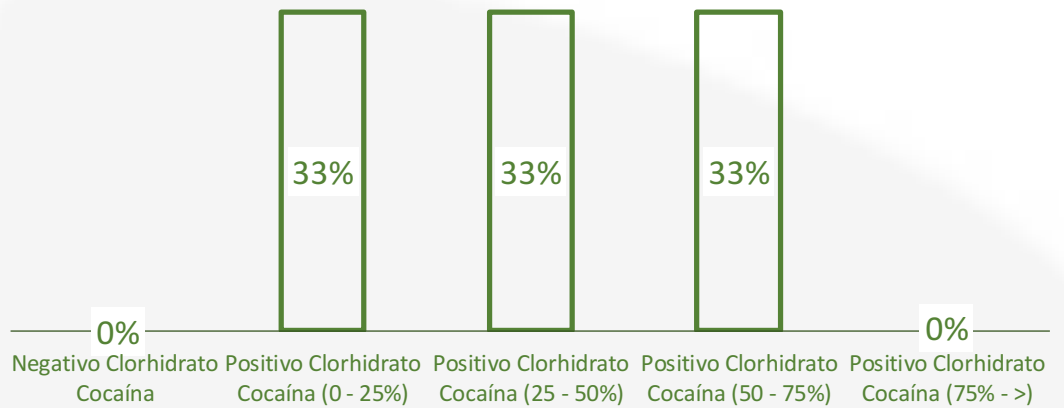

BAUM TATACOA 2018

# TOTAL SPA ANALIZADO

■ Positivo  
■ Negativo

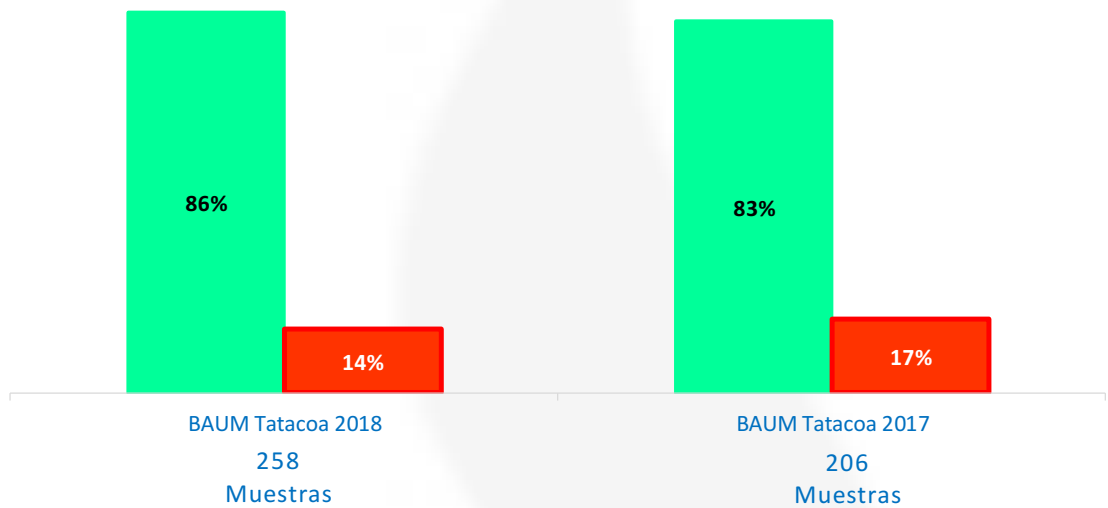

## COMPARATIVO BAUM TATACOA

# SPA ANALIZADAS

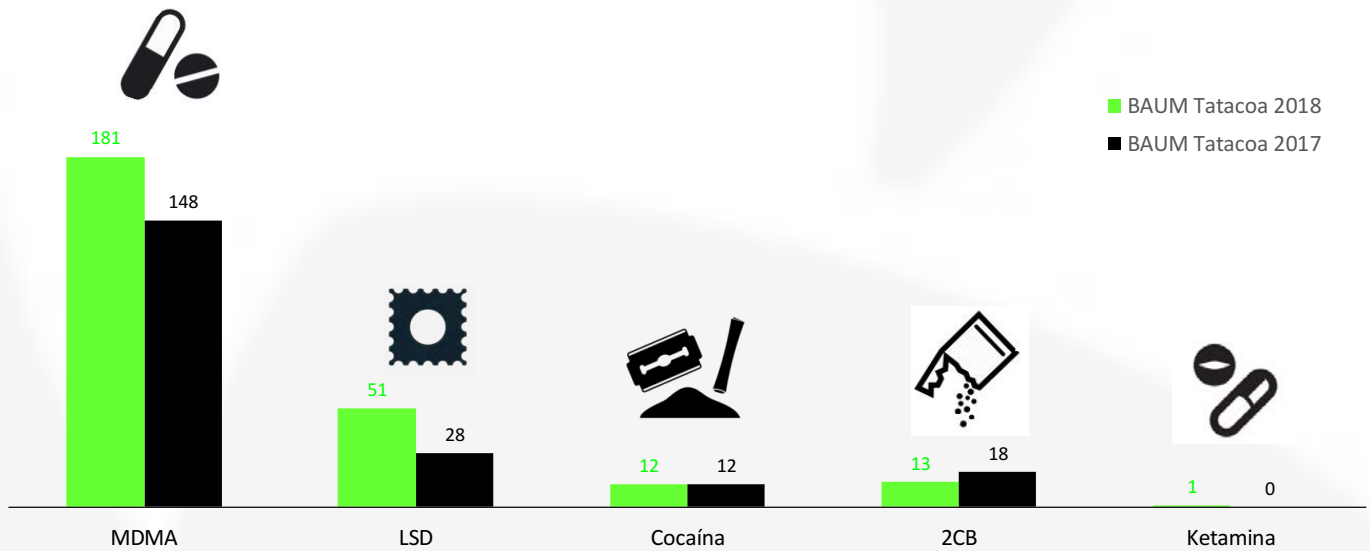

## COMPARATIVO BAUM TATACOA

# GENERO

## Total personas intervenidas



■ Masculino  
■ Femenino

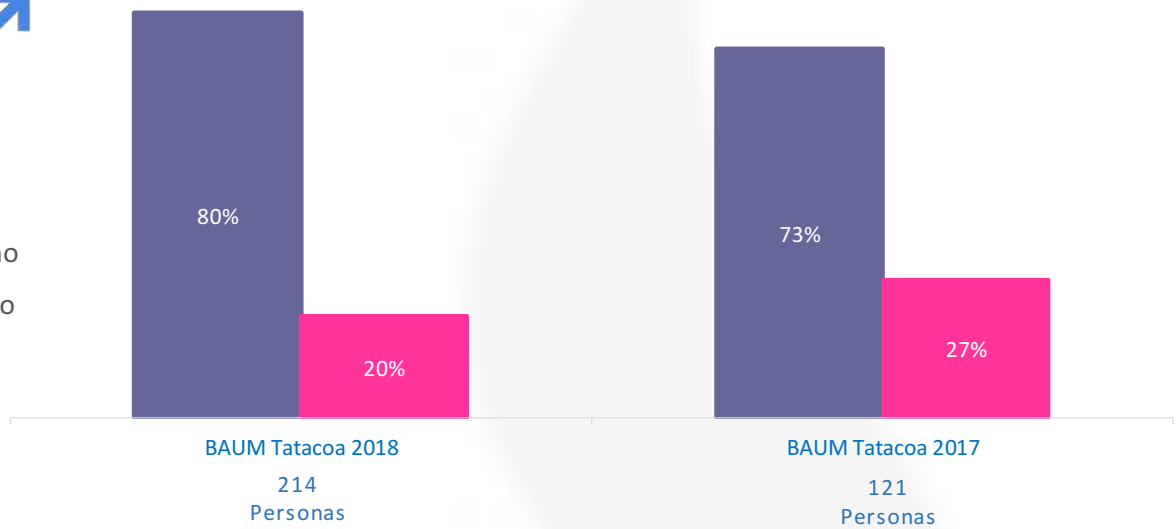

## COMPARATIVO BAUM TATACOA

# MDMA

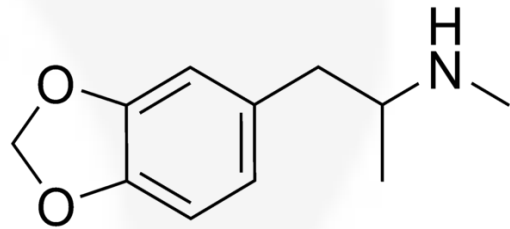

■ BAUM Tatacoa 2018  
■ BAUM Tatacoa 2017

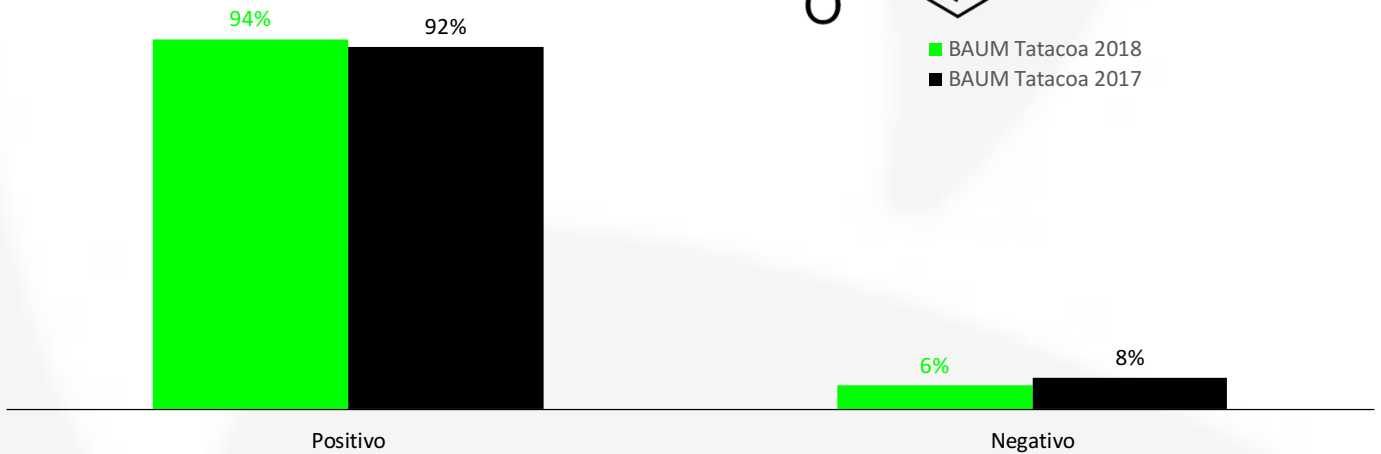

## COMPARATIVO BAUM TATACOA

# LSD

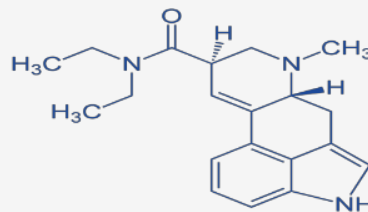

■ BAUM Tatacoa 2018  
■ BAUM Tatacoa 2017

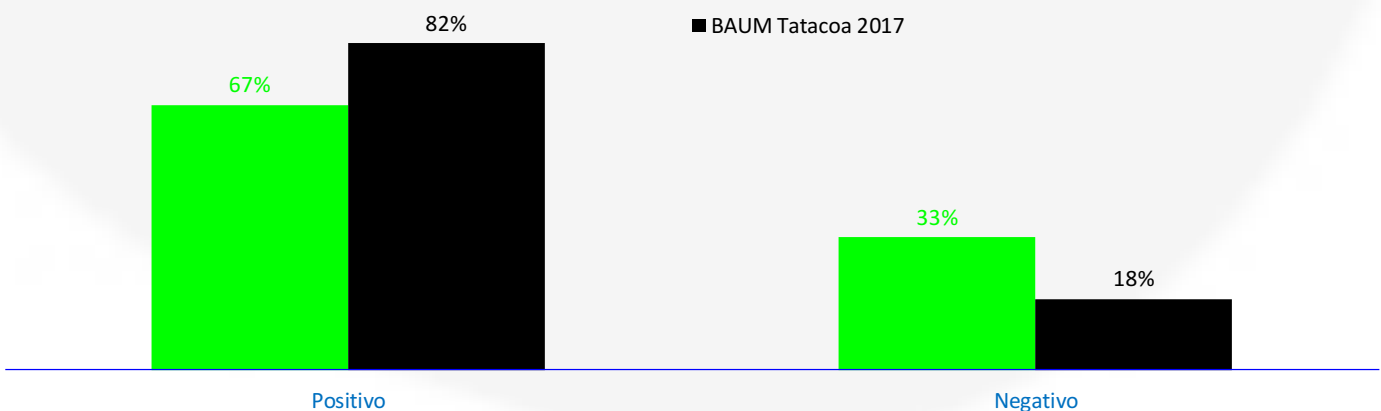

## COMPARATIVO BAUM TATACOA

# 2CB

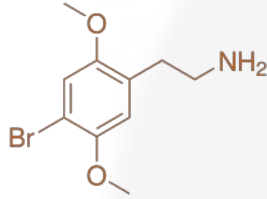

■ BAUM Tatacoa 2018  
■ BAUM Tatacoa 2017

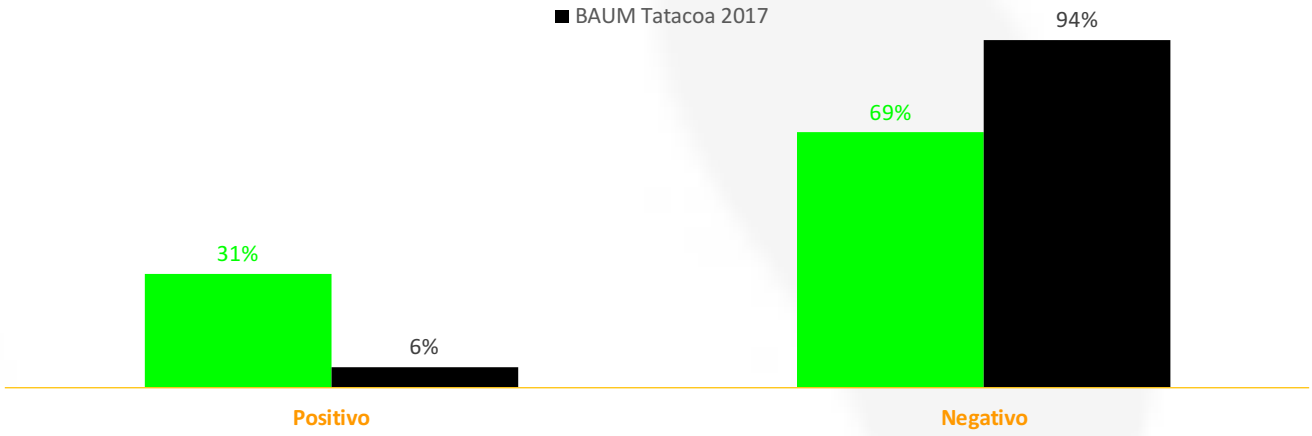

## COMPARATIVO BAUM TATACOA

# GRADO DE PUREZA COCAÍNA

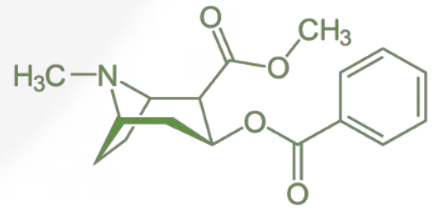

■ BAUM Tatacoa 2018  
■ BAUM Tatacoa 2017

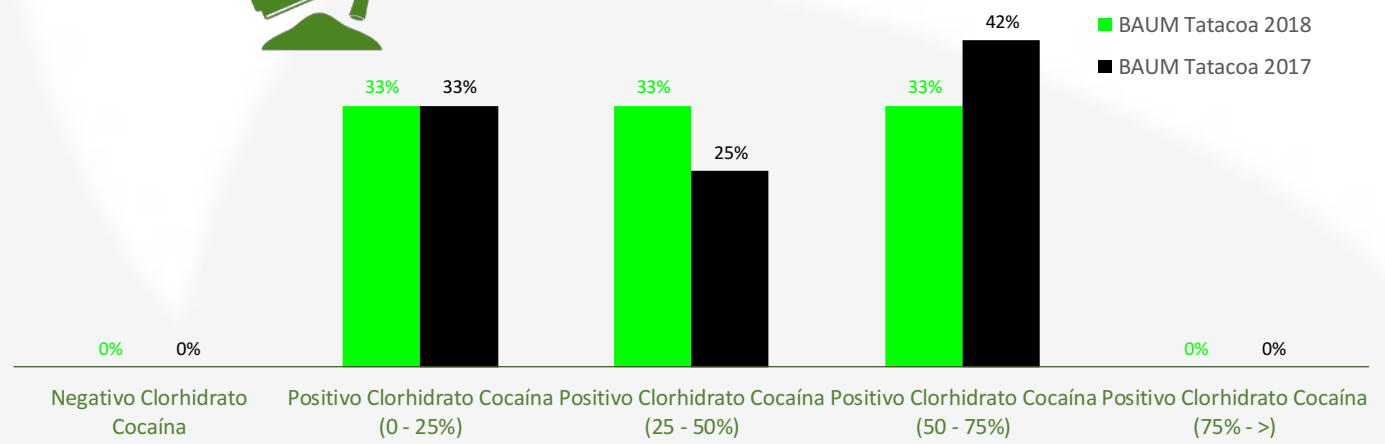

## COMPARATIVO BAUM TATACOA

# INFORME INTERVENCIÓN “RADIKAL STYLES HALLOWEEN 2018”

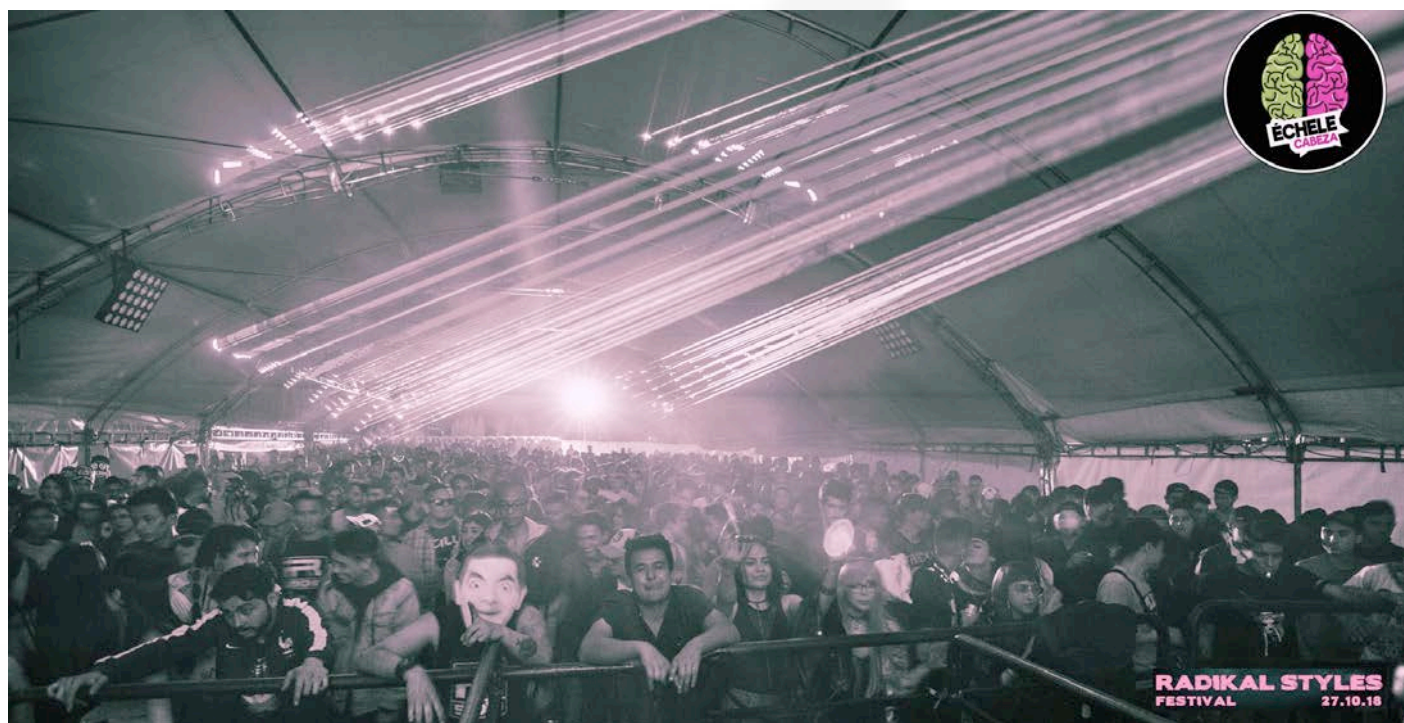

Ciudad: Autopista norte, Kilometro 16 vía Guaymaral, Bogotá D.C.

Departamento: Bogotá D.C.

Fecha de Intervención: 27 de octubre del 2018

Sustancias analizadas: 109  
 Muestras Positivas: 75 (69%)  
 Muestras Negativas: 34 (31%)  
 Usuarios que utilizaron S.A.S: 108  
 Estimado de Personas que consumieron SPA: 318  
 Estimado de Personas que evitaron intoxicaciones por otro spa: 65

## Resultados



### MDMA (CRISTAL)

Sustancia	Muestras analizadas	Resultados PIPH			
		+	%	-	%
MDMA (Cristal)	12	7	58%	5	42%

A través de análisis preliminares y Cromatografía en Capa Fina -TLC encontramos sustancias como Anfetamina, Metanfetamina y Metilona (Catinona) en las muestras que dieron como resultado negativo para MDMA.

Muestras de MDMA negativas con sustancias de alto riesgo





## ÉXTASIS

Sustancia	Muestras analizadas	Resultados PIPH			
		+	%	-	%
ÉXTASIS	49	39	80%	10	20%

A través de análisis preliminares y Cromatografía en Capa Fina -TLC encontramos sustancias como Alpha PVP, Metanfetamina y Metilona (Catinona) en las muestras que dieron como resultado negativo para Éxtasis.

Algunos usuarios reportaron efectos negativos como Ataxia o parálisis de algunas extremidades, insomnio, bruxismo, taquicardia y leves alucinaciones al ingerir las pastillas "Hulk" "Roll Royces" y "Rusia 2018"

### Muestras de MDMA (comprimido) con sustancias de alto riesgo

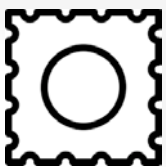

## LSD

Sustancia	Muestras analizadas	Resultados PIPH			
		+	%	-	%
LSD	31	16	52%	15	48%

En los resultados preliminares se encontraron sustancias NBOME en las muestras negativas para LSD

Sustancias peligrosas detectadas para LSD

L004 0818 "ALD52"	L007 0818 "DESCONOCIDO"	L010 0818 "DESCONOCIDO"	L015 0818 "DESCONOCIDO"	L017 0818 "HOMERO"
				
L024 0818 "DESCONOCIDO"	L026 0818 "DESCONOCIDO"	L043 0818 "GOMA"	L045 0818 "GANESHA"	L028 0818 "GOMA OSO"
				
L060 0818 "HOFFMAN"	L065 0818 "DESCONOCIDO"	L066 0818 "LOONEY TOONS"	L067 0818 "DESCONOCIDO"	L068 0818 "HOFFMAN"
				



2CB

Sustancia	Muestras analizadas	Resultados PIPH			
		+	%	-	%
2CB	7	3	43%	4	57%

A través de análisis preliminares y Cromatografía en Capa Fina -TLC encontramos sustancias como MDMA y Ketamina en las muestras que dieron como resultado negativo para 2cb.

Sustancias peligrosas detectadas para 2cb

F054 0818	F069 0818	F074 0818	F108 0818
			



## COCAÍNA

Sustancia	Muestras analizadas	Resultados PIPH			
		+	%	-	%
COCAÍNA	10	10	100%		
Grado de pureza de las muestras					
Positivo Clorhidrato Cocaína (0 - 25%)		04 muestras			
Positivo Clorhidrato Cocaína (25 - 50%)		03 muestras			
Positivo Clorhidrato Cocaína (50 - 75%)		03 muestras			
Positivo Clorhidrato Cocaína (75% - >)					



### Costos de SPA analizadas

Sustancia	Costo Mínimo	Costo Máximo	Costo Promedio	Unidad
MDMA	\$35.000	\$120.000	\$89.000	Gramo
MDMA	\$15.000	\$15.000	\$15.000	Capsula
Éxtasis	\$5.000	\$40.000	\$27.000	Comprimido
LSD	\$10.000	\$50.000	\$24.000	Unidad
2CB	\$60.000	\$300.000	\$118.000	Gramo
Cocaína	\$8.000	\$60.000	\$19.000	Gramo





Relación de Tamaño en comprimidos de éxtasis analizados

S (Ø 07mm)		
M (Ø 09mm)	4 muestras	(8%)
L (Ø 11mm)	18 muestras	(35%)
XL (Ø 13mm)	29 muestras	(57%)



Consumo por primera vez

Usuarios que por primera vez van a consumir dicha sustancia representan un 6% (7 usuarios). Las sustancias que por primera vez fueron consumidas en este evento son comprimidos Éxtasis en 2 usuarios (29%), MDMA en 3 usuarios (43%), LSD en 1 usuario (14%) y 2CB en 1 usuario (14%).



Frecuencia de consumo

Sustancia	Frecuencia Baja	Frecuencia Media	Frecuencia Alta	Consumo Ocasional
MDMA	1 vez anual	14 veces anual	1 vez semanal	NO
Éxtasis	1 vez anual	1 vez mensual	7 veces mensual	NO
LSD	1 vez anual	14 veces anual	10 veces mensual	SÍ
2CB	2 veces anual	2 veces mensual	5 veces mensual	NO
COCAÍNA	1 vez mensual	2 veces semanal	diario	NO



Un 83% equivalente a 91 usuarios confirmaron que NO han consumido parte de la muestra antes de analizarla, contrario a un 17% reflejado en 18 usuarios que lo SÍ ha hecho; de estos últimos, han sentido efectos diferentes a las habituales 6 personas que representarían a un 33%, entre estos efectos cuentan que lo que consumieron les pareció muy fuerte, taquicardia, bruxismo, vómito, paranoia, tensión muscular o los puso en estados muy pensativos; el 67% restante, es decir 12 personas asegura que el efecto sentido es normal. También hay que tener presente que 1 persona asegura haber mezclado el consumo con otras Spa, entre las sustancias con las que más mezclan el consumo se encuentra el LSD.



Tipo de proveedor

Tipo	Cantidad	%
Regalo (Amigo)	10	10%
Desconocido	20	19%
Dealer de confianza	73	70%
Calle u Olla	1	1%
Internet	1	1%



Lugar de adquisición

Se encuentra que el 62% de los usuarios adquirieron la SPA por domicilio y que el 6% adquirieron las sustancias dentro del evento; otro dato importante a tener en cuenta es que 32% restante lo obtuvieron de las localidades de Barrios Unidos, Chapinero, Ciudad Bolívar, Engativá, Fontibón, Kennedy, La Candelaria, Puente Aranda, Suba, Teusaquillo y Usaquén en la ciudad de Bogotá y en las siguientes ciudad y/o municipios de Colombia como es el caso de Cajicá, Chía, Facatativá, Guatavita, Ibagué y Medellín.



Género y Utilización del S.A.S. por primera vez

Masculino: 69 Personas (64%)  
 Femenino: 39 Personas (36%)  
 Otro: 0 Personas

Del total de las intervenciones realizadas, ya habían analizado SPA con nosotros en otras ocasiones 45 usuarios (42%), mientras que 63 usuarios (58%) utilizaron el servicio por primera vez.

De este último segmento, es decir los que utilizaron el servicio de análisis por primera vez, conocieron el proyecto por

Tipo	Cantidad	%
Sitio Web	7	8%
Redes Sociales	61	67%
Persona cercana	3	3%

Este Evento	11	12%
Otros Eventos	9	10%

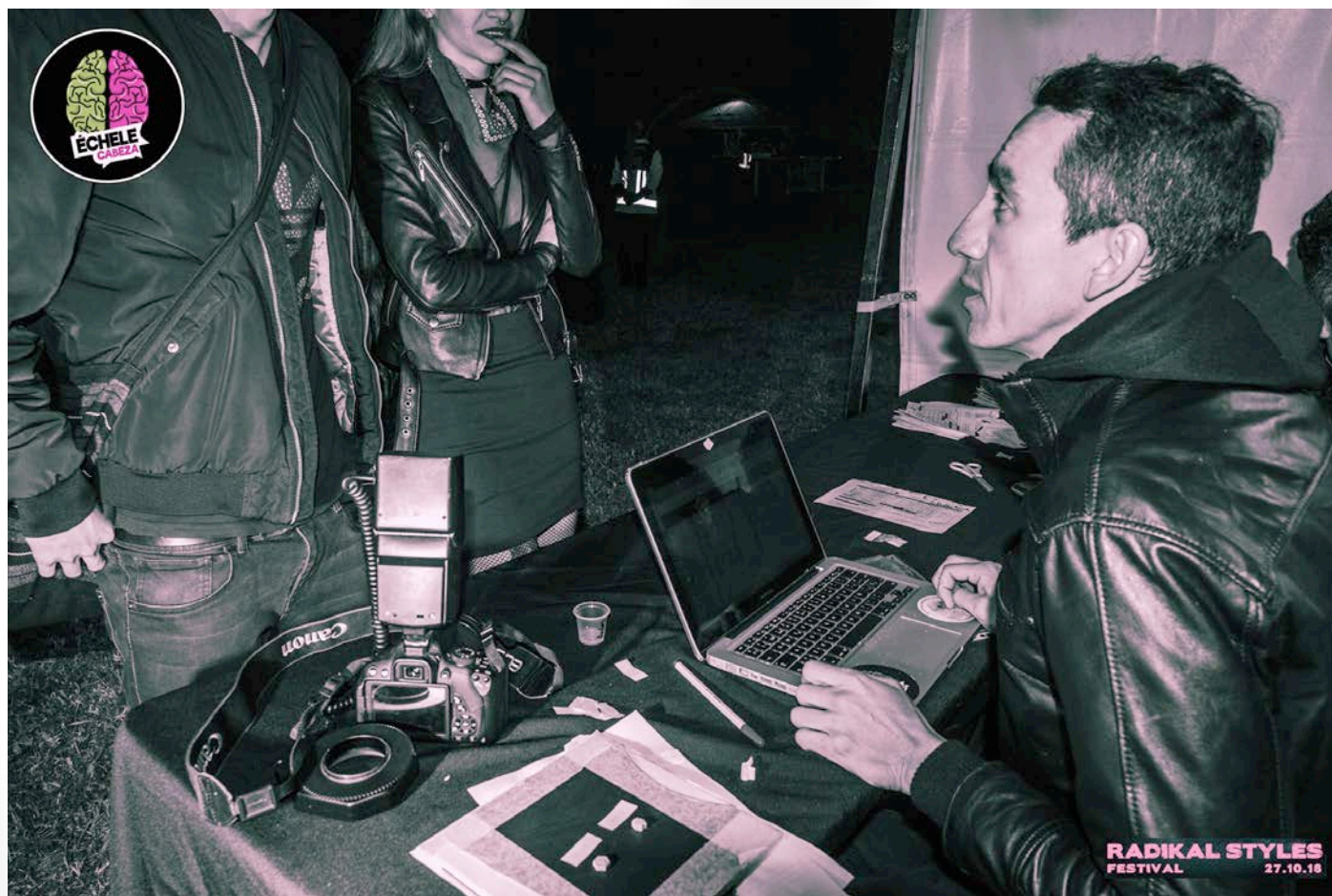

Grupo Etario

Rangos de Edad	Cantidad	%
de 18 a 23 años	51	47%
de 24 a 29 años	41	38%
de 30 a 35 años	9	8%
de 36 a 41 años	7	6%
de 42 años en adelante		
Edad Máxima	39	
Edad Promedio	25	
Edad Mínima	18	

Los usuarios que utilizaron el servicio por primera vez residen en su mayoría en la ciudad de Bogotá, pero también utilizaron el servicio usuario de los municipios, ciudades o departamentos como por ejemplo de Medellín.

Cuadro Comparativo del festival

RADIKAL STYLES HALLOWEEN	2013		2016		2017		2018	
	Total	%	Total	%	Total	%	total	%
Sustancias analizadas	4		85		75		109	
Muestras Positivas (+)	3	75%	52	61%	57	76%	75	69%
Muestras Negativas (-)	1	15%	33	39%	18	24%	34	31%
<b>Grupo Etario</b>								
Masculino	1	100%	60	81%	64	85%	69	64%
Femenino	0		14	19%	11	15%	39	36%
Personas atendidas durante el evento	2		74		75		108	
Estimado de personas que consumieron SPA	2		74		75		318	
Estimado de personas que evitaron intoxicaciones por otro spa	1		33		18		65	
<b>Detalle por SPA analizada</b>								
MDMA (Cristales, polvo)	1		9		4		12	
+ Positivas	0		6	67%	3	75%	7	58%
- Negativas	1	100%	3	33%	1	25%	5	42%
Éxtasis (Comprimido)	0		39		33		49	
+ Positivas	0		25	64%	31	94%	39	80%
- Negativas	0		14	36%	2	6%	10	20%
LSD	0		25		22		31	
+ Positivas	0		10	40%	12	55%	16	52%
- Negativas	0		15	60%	10	45%	15	48%
2CB	0		3		5		7	
+ Positivas	0		2	67%	1	20%	3	43%
- Negativas	0		1	33%	4	80%	4	57%
Mezcalina	0		0		1		0	
+ Positivas	0		0		0		0	
- Negativas	0		0		1	100%	0	
Cocaína	3		9		10		10	
+ Positivas	3	100%	9	100%	10	100%	10	100%
- Negativas	0		0					
<b>Grado de Pureza de la cocaína</b>								
Positivo Clorhidrato Cocaína (0 - 25%)	1	33%	3	33%	4	40%	4	40%
Positivo Clorhidrato Cocaína (25 - 50%)	2	67%	0		0		3	30%
Positivo Clorhidrato Cocaína (50 - 75%)	0		5	56%	6	60%	3	30%
Positivo Clorhidrato Cocaína (75% - >)	0		1	11%	0		0	
<b>Consumo de SPA por Primera Vez</b>								
SÍ	0		11	15%	8	11%	7	6%
NO	0		64	85%	67	89%	102	94%
<b>SPA Que decidió consumir por primera vez en este evento</b>								

MDMA	0	0		1	13%	3	43%	
Éxtasis	0	6	55%	2	25%	2	29%	
LSD	0	4	36%	3	38%	1	14%	
2CB	0	0		1	13%	1	14%	
Cocaína	0	1	9%	1	13%	0		
<b>Consumió parte de la muestra</b>								
SÍ	0	28	38%	32	43%	18	17%	
NO	0	45	62%	43	57%	91	83%	
<b>Efectos diferentes a los habituales</b>								
SÍ	0	8	62%	15	47%	6	33%	
NO	0	5	38%	17	53%	12	67%	
<b>Mezcló el consumo con otra SPA</b>								
SÍ	0	15	58%	11	34%	1	6%	
NO	0	11	42%	21	66%	17	94%	
<b>Tipo de Proveedor</b>								
Amigo (Regalo)	0	25	33%	26	34%	10	10%	
Desconocido	0	16	21%	6	8%	20	19%	
Dealer Confianza	0	34	45%	43	57%	73	70%	
Calle u Olla	0	0		1	1%	1	1%	
Internet	0	0		0		1	1%	
<b>Lugar de adquisición</b>								
Domicilio	0	6	7%	13	17%	68	62%	
Dentro del Evento	0	15	18%	10	13%	6	6%	
Barrio, Localidad u Otra ciudad	4	100%	64	75%	52	69%	35	32%
<b>Habían analizado SPA con nosotros</b>								
SÍ	0	0		42	56%	45	42%	
NO	0	0		33	44%	63	58%	
<b>Como se habían enterado del proyecto</b>								
Sitio web	0	3	3%	8	19%	7	8%	
Redes sociales	0	21	24%	9	21%	61	67%	
Persona Cerca	0	14	16%	6	14%	3	3%	
Este evento	0	8	9%	13	31%	11	12%	
Otro Evento	0	40	47%	6	14%	9	10%	
<b>Grupo Etario</b>								
de 18 a 23 años	0	52	70%	19	51%	51	47%	
de 24 a 29 años	0	17	23%	8	22%	41	38%	
de 30 a 35 años	0	4	5%	9	24%	9	8%	
de 36 a 41 años	0	1	1%	1	3%	7	6%	
de 41 años en adelante	0	0		0		0		
Edad Máxima	0	39		38		39		
Edad Promedio	0	23		25		25		
Edad Mínima	0	18		18		18		



# TOTAL SPA ANALIZADO 109

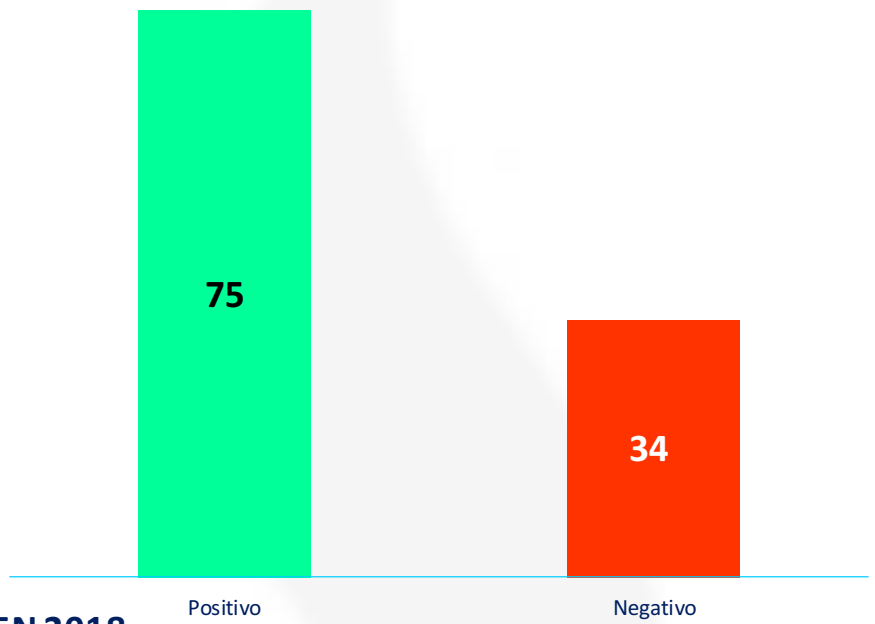

RADIKAL STYLES HALLOWEEN 2018

# SPA ANALIZADAS

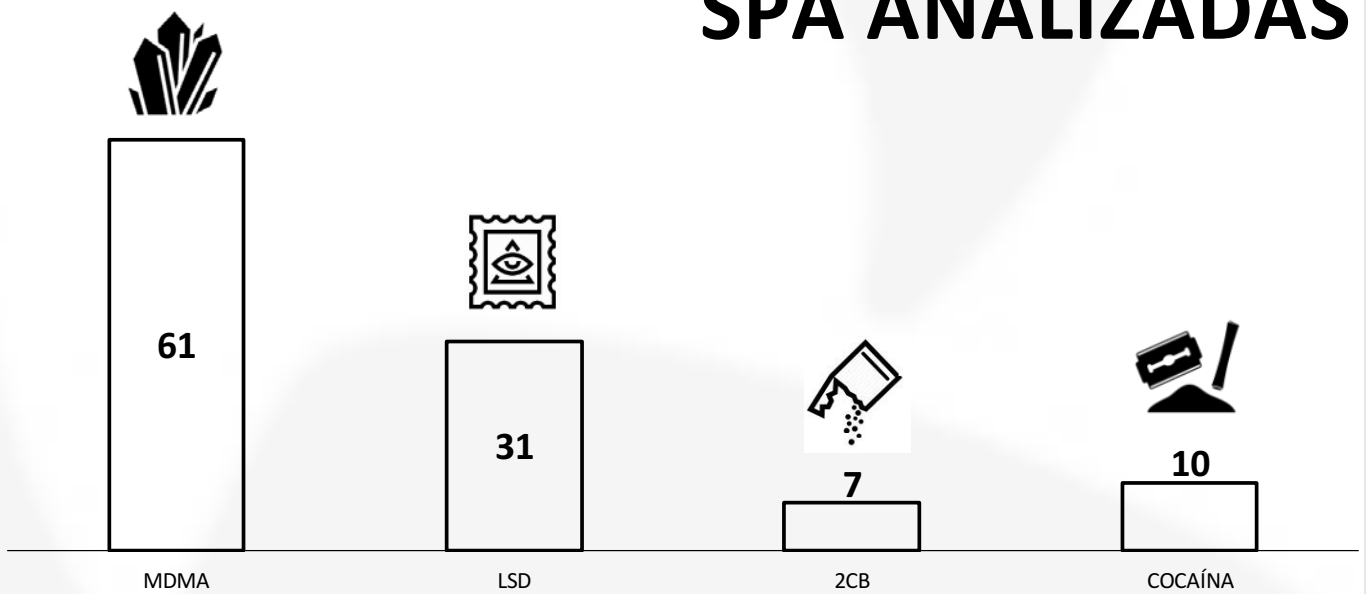

RADIKAL STYLES HALLOWEEN 2018

# GENERO

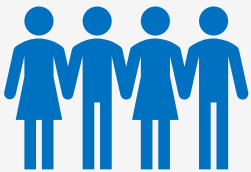

- Masculino
- Femenino

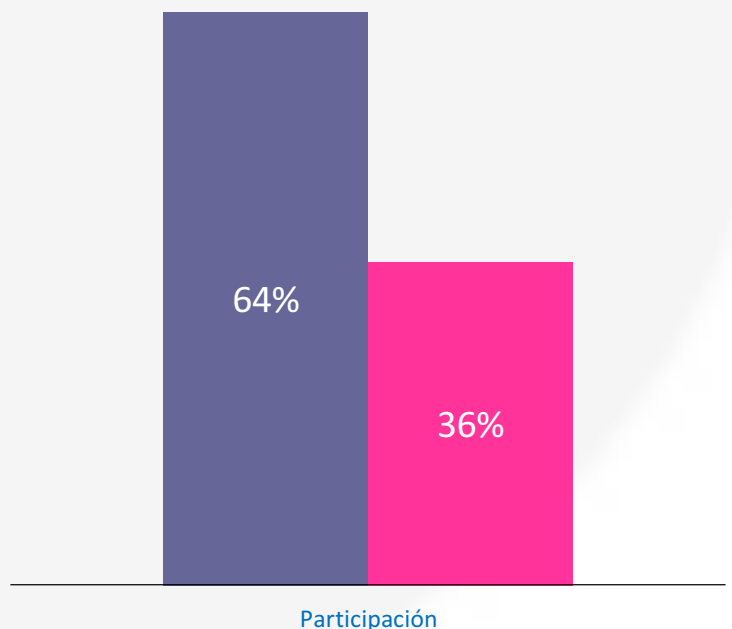

RADIKAL STYLES HALLOWEEN 2018

# MDMA

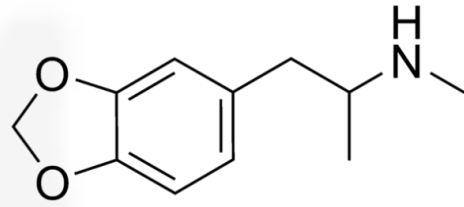
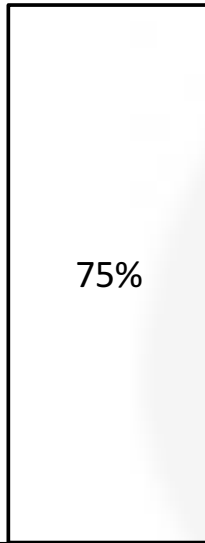

Precio Promedio Comprimido \$27.000 COP

Precio Promedio Gramo \$89.000 COP

25%



Positivo

Negativo

## RADIKAL STYLES HALLOWEEN 2018

# LSD



Precio Promedio cuadro \$24.000 COP

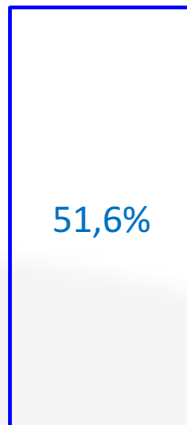
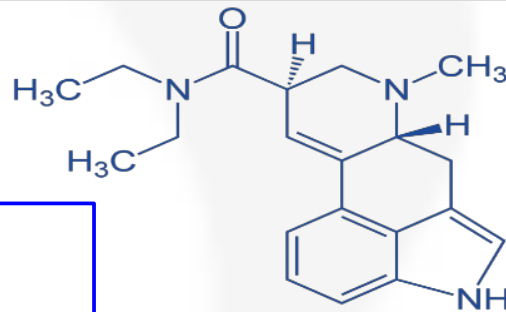

Positivo

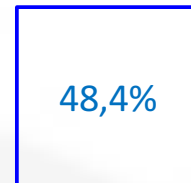

Negativo

## RADIKAL STYLES HALLOWEEN 2018

# 2CB

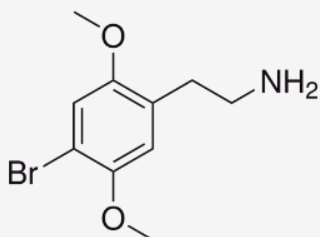

Precio Promedio Gramo \$118.000 COP

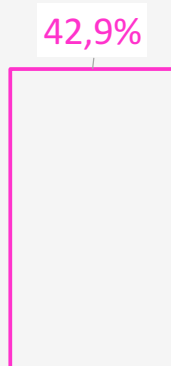

Positivo

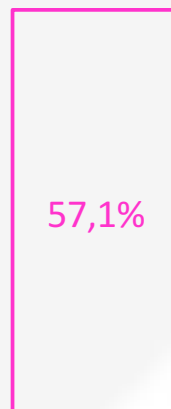

Negativo

## RADIKAL STYLES HALLOWEEN 2018

# GRADO DE PUREZA COCAÍNA

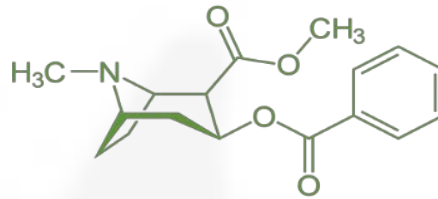

Precio Promedio Gramo \$19.000 COP



## RADIKAL STYLES HALLOWEEN 2018

### TOTAL SPA ANALIZADO

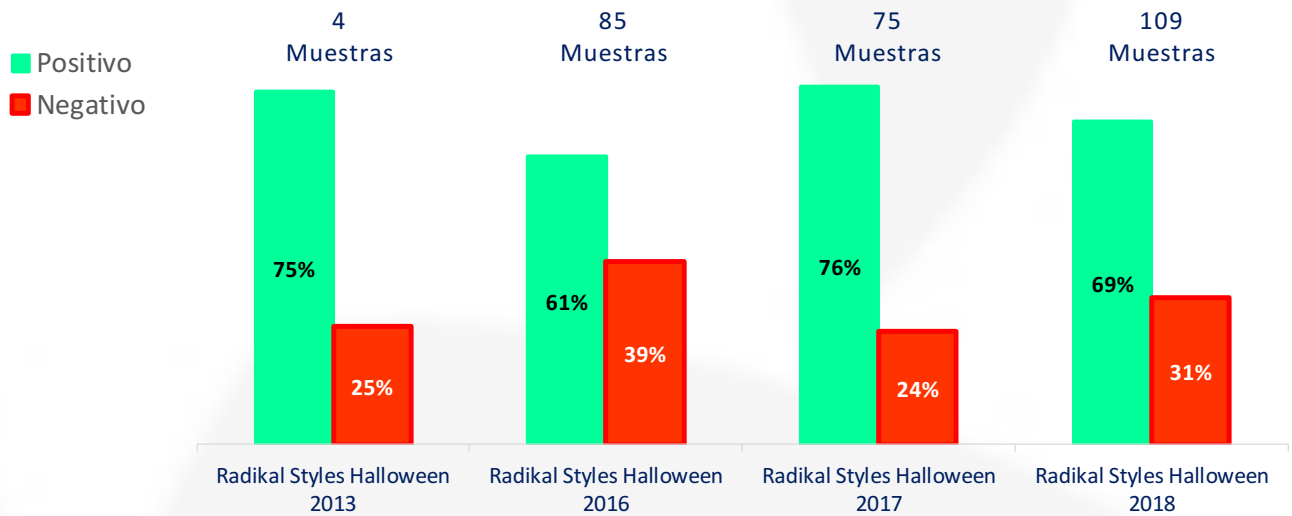

## COMPARATIVO RADIKAL STYLES HALLOWEEN

### SPA ANALIZADAS

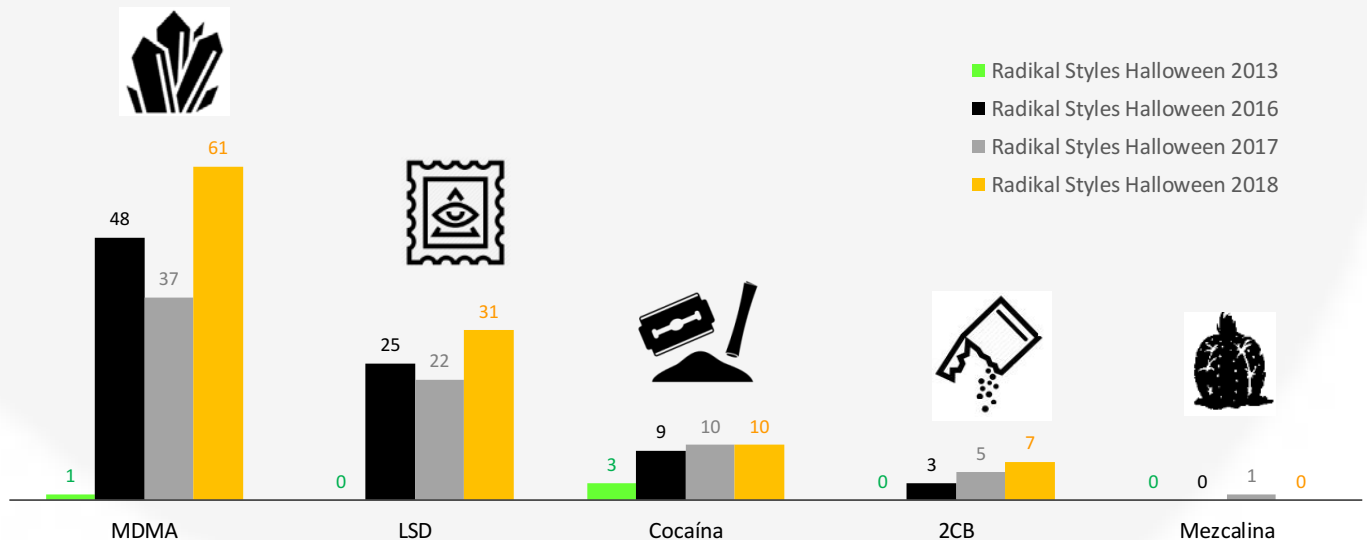

## COMPARATIVO RADIKAL STYLES HALLOWEEN

# GENERO

## Total personas intervenidas



Masculino  
Femenino

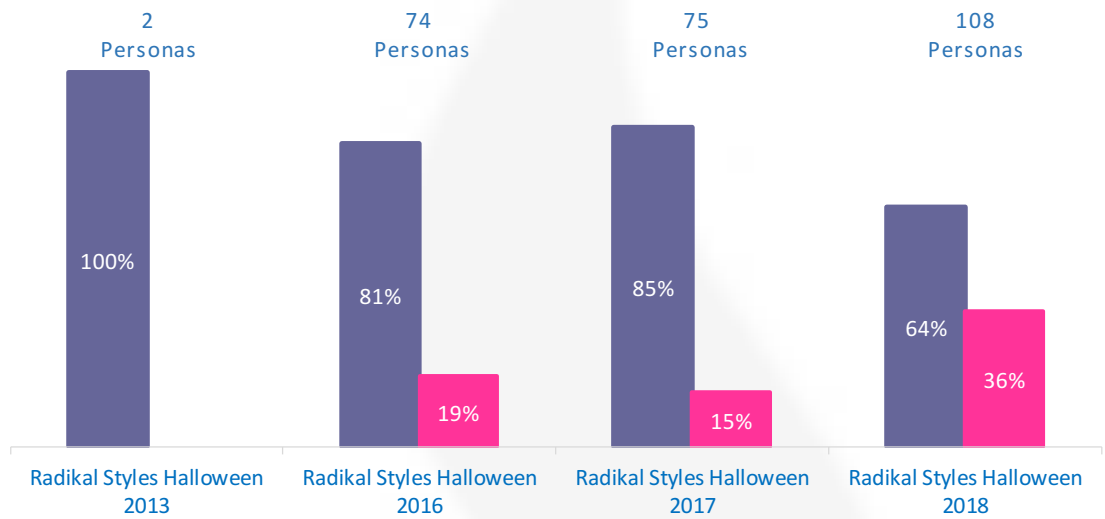

## COMPARATIVO RADIKAL STYLES HALLOWEEN

### MDMA

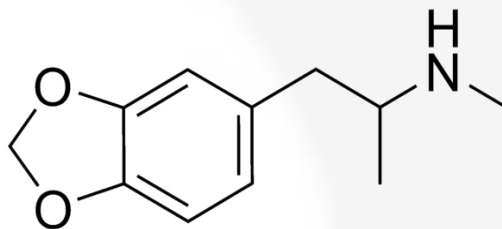

Radikal Styles Halloween 2013  
Radikal Styles Halloween 2016  
Radikal Styles Halloween 2017  
Radikal Styles Halloween 2018

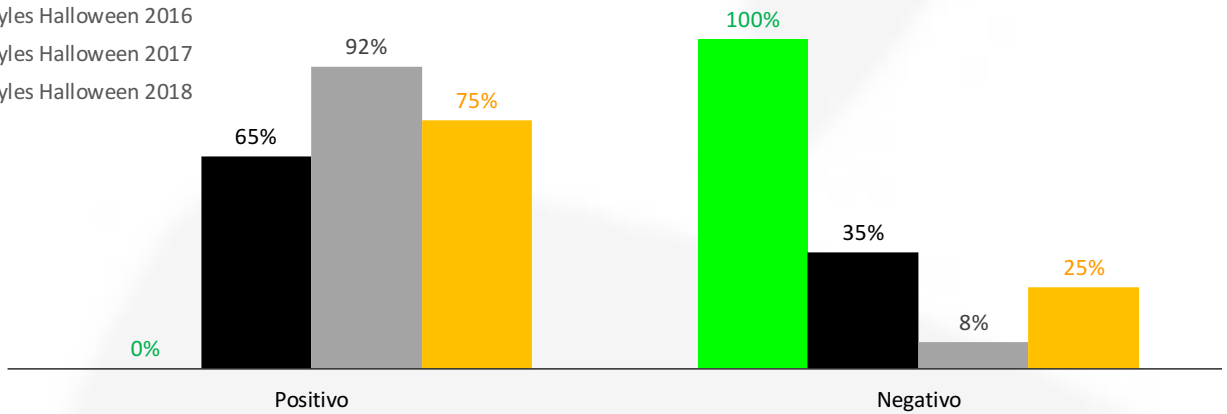

## COMPARATIVO RADIKAL STYLES HALLOWEEN

### LSD

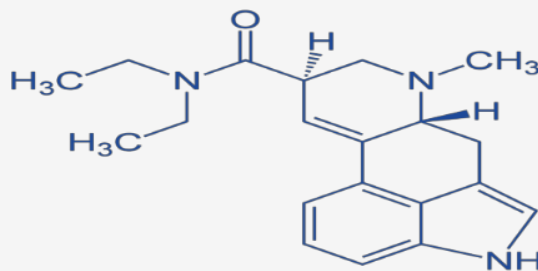

Radikal Styles Halloween 2013  
Radikal Styles Halloween 2016  
Radikal Styles Halloween 2017  
Radikal Styles Halloween 2018

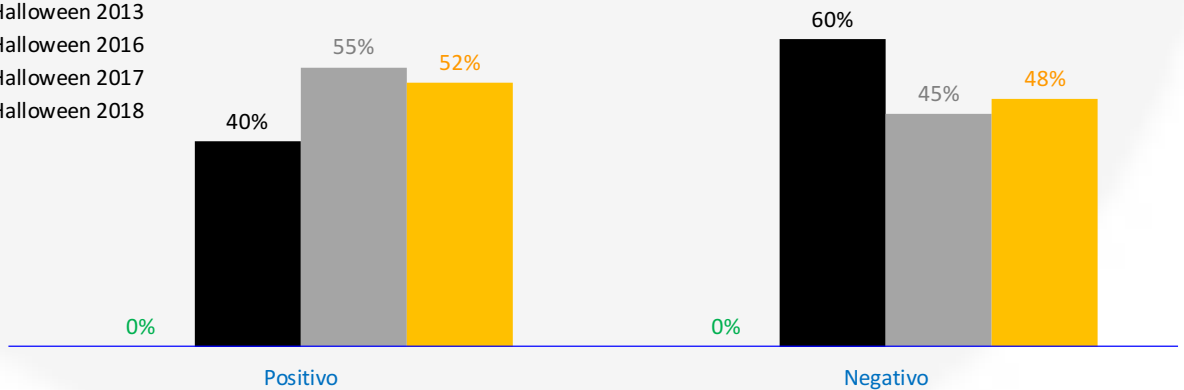

## COMPARATIVO RADIKAL STYLES HALLOWEEN

# 2CB

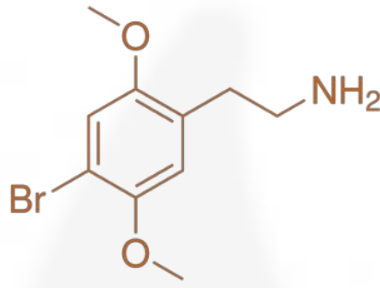

- Radikal Styles Halloween 2013
- Radikal Styles Halloween 2016
- Radikal Styles Halloween 2017
- Radikal Styles Halloween 2018

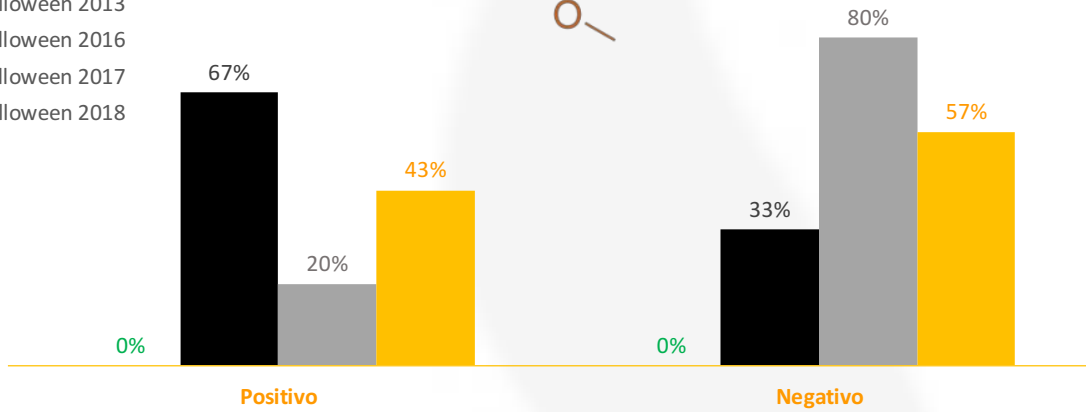

## COMPARATIVO RADIKAL STYLES HALLOWEEN

# GRADO DE PUREZA COCAÍNA

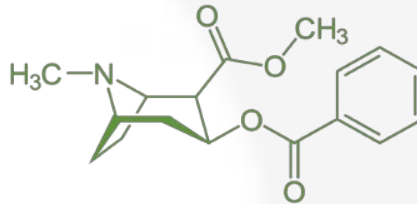

- Radikal Styles Halloween 2013
- Radikal Styles Halloween 2016
- Radikal Styles Halloween 2017
- Radikal Styles Halloween 2018

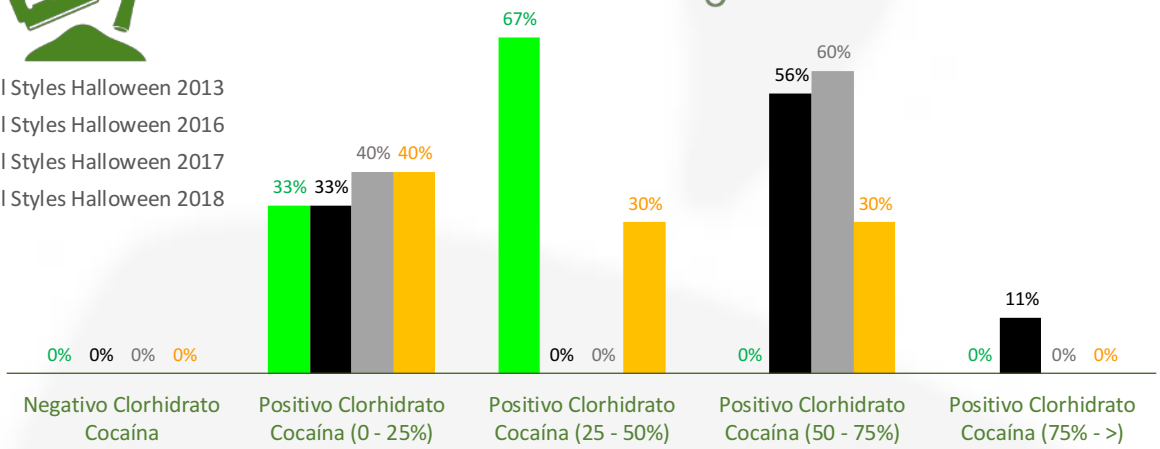

## COMPARATIVO RADIKAL STYLES HALLOWEEN



# INFORME INTERVENCIÓN "SONAR 2018"



Ciudad: Av. de las Américas 36 - 28 Gran Carpa de las Américas, Corferias, Bogotá D.C.

Departamento: Bogotá D.C.

Fecha de Intervención: 17 de noviembre del 2018

Sustancias analizadas: 143  
Muestras Positivas: 132 (92%)  
Muestras Negativas: 11 (8%)  
Usuarios que utilizaron S.A.S: 98  
Estimado de Personas que consumieron SPA: 386  
Estimado de Personas que evitaron intoxicaciones por otro spa: 43

## Resultados



### MDMA (CRISTAL)

Sustancia	Muestras analizadas	Resultados PIPH			
		+	%	-	%
MDMA (Cristal)	23	22	96%	1	4%

A través de análisis preliminares y Cromatografía en Capa Fina -TLC encontramos sustancias como Metilona (Catinona) en la única muestra que dio como resultado negativo para MDMA.

Muestras de MDMA negativas con sustancias de alto riesgo

M057 0918





## ÉXTASIS

Sustancia	Muestras analizadas	Resultados PIPH			
		+	%	-	%
ÉXTASIS	92	87	95%	5	5%

En las sustancias analizadas con presencia de MDMA se encontraron rastros de otras sustancias como Catinonas. A través de análisis preliminares y Cromatografía en Capa Fina -TLC encontramos sustancias como Metanfetamina y Catinonas sintéticas en las muestras que dieron como resultado negativo para Éxtasis.

Algunos usuarios reportaron efectos negativos como Ataxia o parálisis de algunas extremidades, insomnio, bruxismo, taquicardia y leves alucinaciones al ingerir la pastilla "Armany"

### Muestras de MDMA (comprimido) con sustancias de alto riesgo

E023 0918

E053 0918

E059 0918

E083 0918

E109 0918

"ARMANY"

"ILLUMINATI"

"ARMANY"

"STORMTROOPER"

"ARMANY"

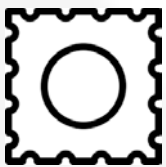

## LSD

Sustancia	Muestras analizadas	Resultados PIPH			
		+	%	-	%
LSD	19	16	84%	3	16%

En los resultados preliminares se encontraron sustancias NBOME en las muestras negativas para LSD

### Sustancias peligrosas detectadas para LSD

L006 0918

L110 0918

"DESCONOCIDO"

"MOSCAS"

**2CB**

Sustancia	Muestras analizadas	Resultados PIPH			
		+	%	-	%
2CB	3	2	67%	1	33%

A través de análisis preliminares y Cromatografía en Capa Fina -TLC encontramos sustancias como MDMA y Ketamina en las muestras que dieron como resultado negativo para 2cb.

Sustancias peligrosas detectadas para Éxtasis

F115 0918

**KETAMINA**

Sustancia	Muestras analizadas	Resultados PIPH			
		+	%	-	%
KETAMINA	1	1	100%		

**COCAÍNA**

Sustancia	Muestras analizadas	Resultados PIPH
-----------	---------------------	-----------------

		+	%	-	%
COCAÍNA	5	4	80%	1	20%

En las sustancias negativas se encontraron en los resultados preliminares sustancias como anestésicos locales tipo lidocaína.

Sustancias peligrosas detectadas para cocaína

C0015 0918



Grado de pureza de las muestras

Positivo Clorhidrato Cocaína (0 - 25%)	03 muestras
Positivo Clorhidrato Cocaína (25 - 50%)	
Positivo Clorhidrato Cocaína (50 - 75%)	01 muestra
Positivo Clorhidrato Cocaína (75% - >)	



Costos de SPA analizadas

Sustancia	Costo Mínimo	Costo Máximo	Costo Promedio	Unidad
MDMA	\$60.000	\$160.000	\$111.000	Gramo
MDMA	\$35.000	\$100.000	\$67.000	Capsula*
MDMA	\$25.000	\$25.000	\$25.000	Goma*
Éxtasis	\$20.000	\$40.000	\$30.000	Comprimido
LSD	\$14.000	\$40.000	\$27.000	Unidad
2CB	\$100.000	\$140.000	\$120.000	Gramo
Cocaína	\$20.000	\$50.000	\$35.000	Gramo

\* para estas unidades de medida se desconoce el peso.



Relación de Tamaño en comprimidos de éxtasis analizados

S (Ø 07mm)		
M (Ø 09mm)	1 muestras	(1%)
L (Ø 11mm)	43 muestras	(49%)
XL (Ø 13mm)	44 muestras	(50%)



### Consumo por primera vez

Usuarios que por primera vez van a consumir dicha sustancia representan un 6% (8 usuarios). Las sustancias que por primera vez fueron consumidas en este evento son comprimidos Éxtasis en 5 usuarios, LSD, cocaína y ketamina es de 1 usuario para cada sustancia respectivamente.



### Frecuencia de consumo

Sustancia	Frecuencia Baja	Frecuencia Media	Frecuencia Alta	Consumo Ocasional
MDMA	1 vez anual	10 veces anual	3 veces semanal	NO
Éxtasis	1 vez anual	1 vez mensual	7 veces mensual	SÍ
LSD	1 vez anual	1 vez mensual	1 vez mensual	NO
2CB	1 vez anual	1 vez mensual	1 vez quincenal	NO
COCAÍNA	1 vez bimensual	1 vez mensual	1 vez quincenal	NO

Un 83% de los usuarios confirmaron que NO han consumido parte de la muestra antes de analizarla, contrario a un 17% reflejado en 25 usuarios que SÍ lo ha hecho; de estos últimos, han sentido efectos diferentes a las habituales 5 personas, entre estos efectos cuentan que lo que consumieron sintieron depresión, malestar general, dolor de cabeza y el sabor es descrito como amargo; las 20 personas restantes, aseguran que el efecto sentido es normal. También hay que tener presente que 1 persona asegura haber mezclado el consumo con otras Spa, entre las sustancias con las que más mezclan el consumo se encuentran licores fuertes como whisky o vodka.



### Tipo de proveedor

Tipo	Cantidad	%
Regalo (Amigo)	31	23%
Desconocido	21	15%
Dealer de confianza	84	61%
Calle u Olla	0	
Internet	1	1%





### Lugar de adquisición

Se encuentra que el 33% de los usuarios adquirieron la SPA por domicilio y que el 8% adquirieron las sustancias dentro del evento; otro dato importante a tener en cuenta es que 59% restante lo obtuvieron de las localidades de Barrios Unidos, Chapinero, Engativá, Fontibón, Kennedy, La Candelaria, Santa Fe, Suba, Teusaquillo y Usaquén en la ciudad de Bogotá D.C. y en las siguientes ciudades y/o municipios de Colombia como es el caso de Neiva.

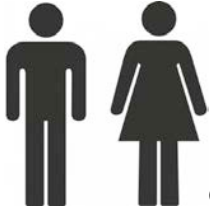

### Género y Utilización del S.A.S. por primera vez

Masculino: 68 Personas (69%)  
Femenino: 30 Personas (31%)  
Otro: 0 Personas

Del total de las intervenciones realizadas, ya habían analizado SPA con nosotros en otras ocasiones 49 usuarios (50%), mientras que 49 usuarios (50%) utilizaron el servicio por primera vez.

De este último segmento, es decir los que utilizaron el servicio de análisis por primera vez, conocieron el proyecto por

Tipo	Cantidad	%
Sitio Web	3	4%
Redes Sociales	20	30%
Persona cercana	23	34%
Este Evento	0	
Otros Eventos	21	31%



### Grupo Etario

Rangos de Edad	Cantidad	%
de 18 a 23 años	47	48%
de 24 a 29 años	33	34%
de 30 a 35 años	10	10%
de 36 a 41 años	7	7%
de 42 años en adelante	0	
Edad Máxima	41	
Edad Promedio	25	

Edad Mínima

18

Los usuarios que utilizaron el servicio por primera vez residen en su mayoría en la ciudad de Bogotá, pero también utilizaron el servicio usuario de los municipios, ciudades o departamentos como por ejemplo de Bucaramanga, Chía, Neiva y la isla de San Andrés en el archipiélago colombiano.

### Cuadro Comparativo del festival

SONAR	2015		2016		2017		2018	
	Tota l	%	Total	%	Tota l	%	total	%
Sustancias analizadas	108		131		108		143	
+ Positivas	67	62%	113	86%	100	93%	132	92%
- Negativas	41	38%	18	14%	8	7%	11	8%
<b>Grupo Etario</b>								
Masculino	59	81%	71	80%	88	82%	68	69%
Femenino	14	19%	18	20%	19	18%	30	31%
Personas atendidas durante el evento	73		89		107		98	
Estimado de personas que consumieron SPA	73		89		107		386	
Estimado de personas que evitaron intoxicaciones por otro spa	41		18		8		43	
<b>Detalle por SPA analizada</b>								
MDMA (Cristales, polvo)	21		25		29		23	
+ Positivas	13	62%	23	92%	28	97%	22	96%
- Negativas	8	38%	2	8%	1	3%	1	4%
Éxtasis (Comprimido)	45		57		54		92	
+ Positivas	36	80%	54	95%	52	96%	87	95%
- Negativas	9	20%	3	5%	2	4%	5	5%
LSD	28		27		14		19	
+ Positivas	7	25%	17	63%	13	93%	16	84%
- Negativas	21	75%	10	37%	1	7%	3	16%
2CB	3		3		6		3	
+ Positivas	0		0		2	33%	2	67%
- Negativas	3	100%	3	100%	4	67%	1	33%
Ketamina	0		0		1		1	
+ Positivas	0		0		0		1	100%
- Negativas	0		0		0		0	
Cocaína	11		19		5		5	
+ Positivas	11	100%	19	100%	5	100%	4	8%
- Negativas	0		0		0		1	20%
<b>Grado de Pureza de la cocaína</b>								

Positivo Clorhidrato Cocaína (0 - 25%)	0		0		0		3	75%
Positivo Clorhidrato Cocaína (25 - 50%)	8	73%	5	26%	1	20%	0	
Positivo Clorhidrato Cocaína (50 - 75%)	3	27%	14	74%	4	80%	1	25%
Positivo Clorhidrato Cocaína (75% ->)	0		0		0		0	
<b>Consumo de SPA por Primera Vez</b>								
SÍ	3	3%	20	38%	14	13%	8	6%
NO	103	97%	33	62%	94	87%	135	94%
<b>SPA Que decidió consumir por primera vez en este evento</b>								
MDMA	1	33%	3	15%	5	36%	0	
Éxtasis	0		9	45%	4	29%	5	63%
LSD	0		4	20%	3	21%	1	13%
2CB	1	33%	0		1	7%	0	
Cocaína	1	34%	4	20%	1	7%	1	13%
Ketamina	0		0		0		1	11%
<b>Consumió parte de la muestra</b>								
SÍ	24	23%	21	40%	40	37%	25	17%
NO	82	77%	31	60%	68	63%	118	83%
<b>Efectos diferentes a los habituales</b>								
SÍ	6	6%	7	54%	8	20%	5	20%
NO	100	94%	6	46%	32	80%	20	80%
<b>Mezcló el consumo con otra SPA</b>								
SÍ	16	15%	15	60%	20	50%	1	4%
NO	90	85%	10	40%	20	50%	24	96%
<b>Tipo de Proveedor</b>								
Amigo (Regalo)	22	19%	23	38%	28	26%	31	23%
Desconocido	19	17%	3	5%	11	10%	21	15%
Dealer Confianza	62	54%	33	55%	68	63%	84	61%
Calle u Olla	9	8%	1	2%	0		0	
Internet	2	2%	0		1	1%	1	1%
<b>Lugar de adquisición</b>								
Domicilio	33	30%	10	8%	40	37%	47	33%
Dentro del Evento	5	5%	4	3%	5	5%	11	8%
Barrio, Localidad u Otra ciudad	70	65%	117	89%	63	58%	85	59%
<b>Habían analizado SPA con nosotros</b>								
SÍ	0		0		52	49%	49	50%
NO	0		0		55	51%	49	50%
<b>Como se habían enterado del proyecto</b>								
Sitio web	10	12%	8	11%	6	10%	3	4%
Redes sociales	18	21%	13	18%	20	32%	20	30%
Persona Cerca	22	26%	14	20%	12	19%	23	34%
Este evento	15	17%	5	7%	7	11%	0	
Otro Evento	21	24%	31	44%	18	29%	21	31%

Grupo Etario

de 18 a 23 años	23	32%	12	23%	22	39%	47	48%
de 24 a 29 años	17	23%	25	47%	20	36%	33	34%
de 30 a 35 años	24	33%	12	25%	12	21%	10	10%
de 36 a 41 años	7	10%	1	2%	1	2%	7	7%
de 41 años en adelante	2	3%	2	4%	1	2%	0	
Edad Máxima	48		43		48		41	
Edad Promedio	28		27		26		25	
Edad Mínima	19		19		19		18	

# TOTAL SPA ANALIZADO

## 143

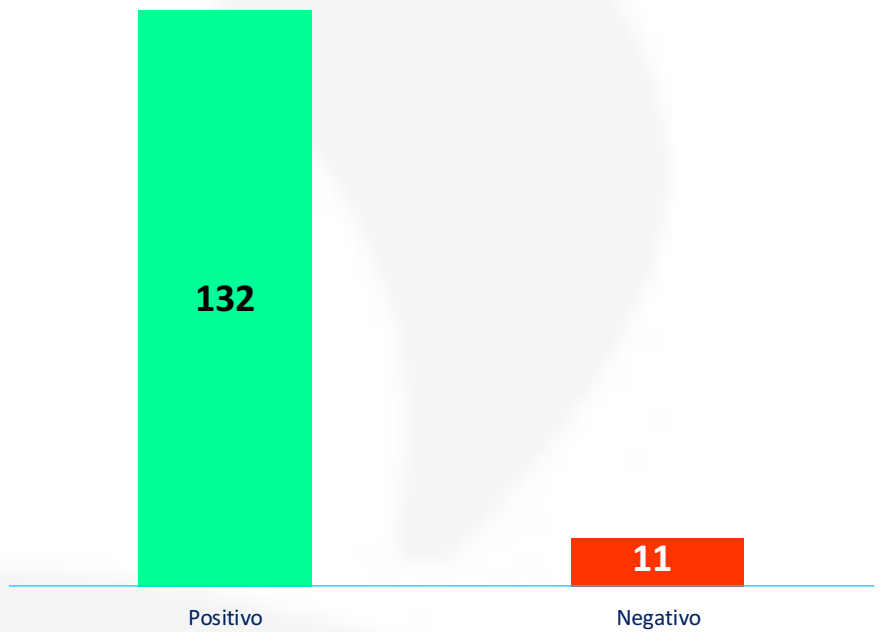

SONAR 2018

# SPA ANALIZADAS

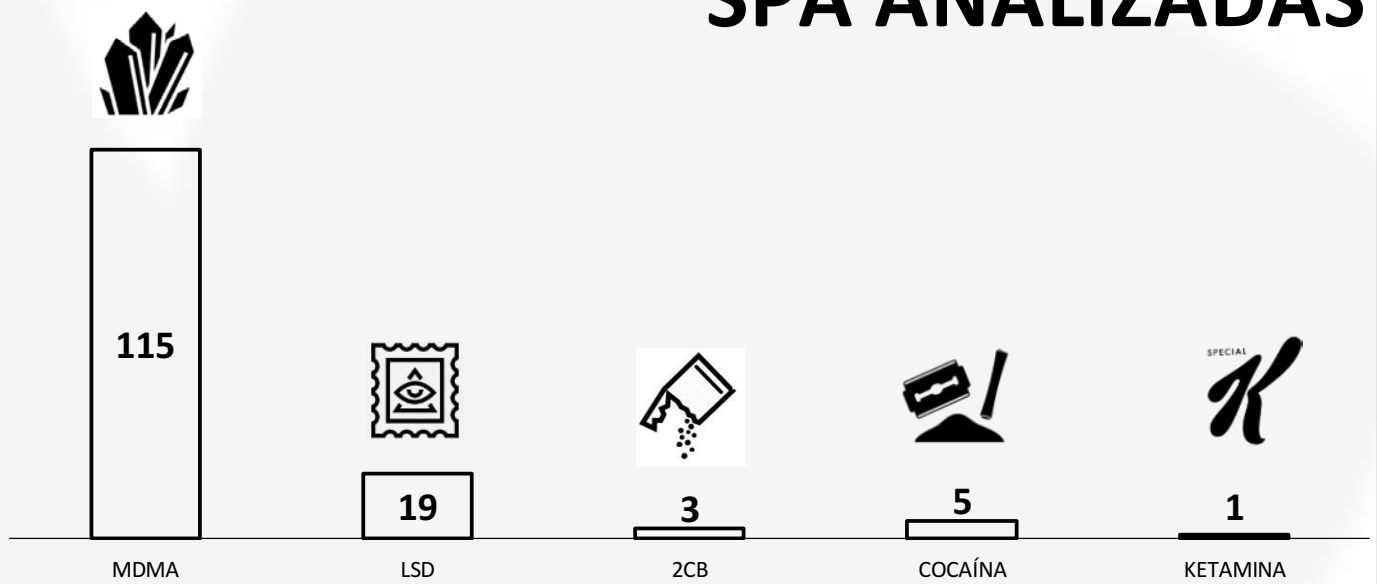

SONAR 2018

# GENERO

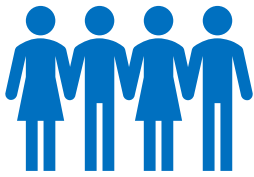

■ Masculino  
■ Femenino

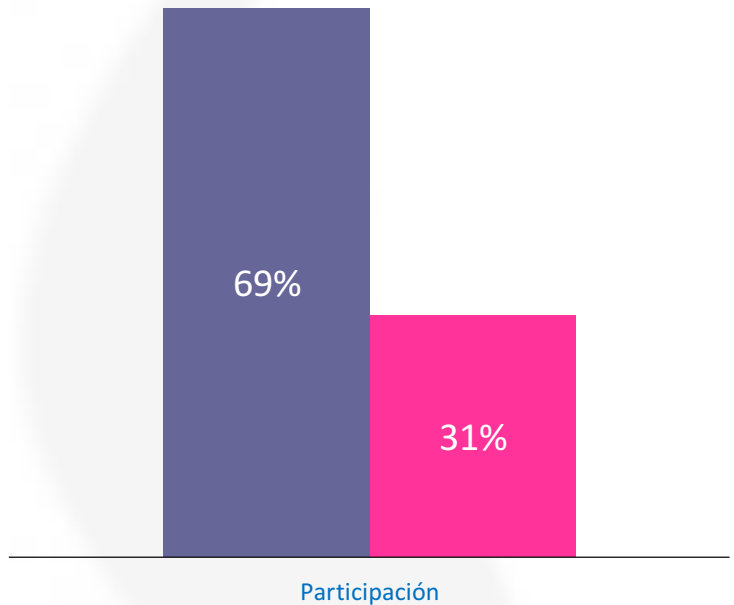

SONAR 2018

# MDMA

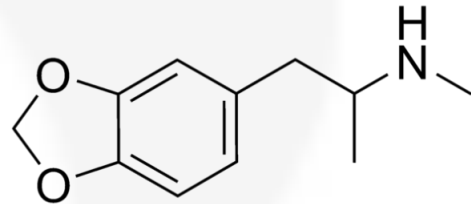

Precio Promedio Comprimido \$30.000 COP  
Precio Promedio Gramo \$111.000 COP

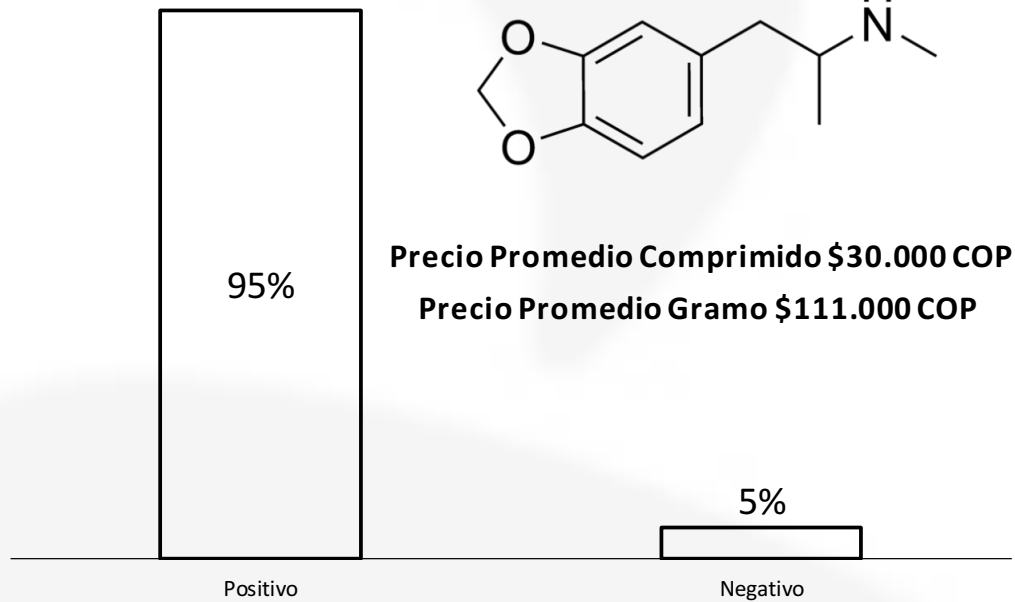

SONAR 2018

# LSD

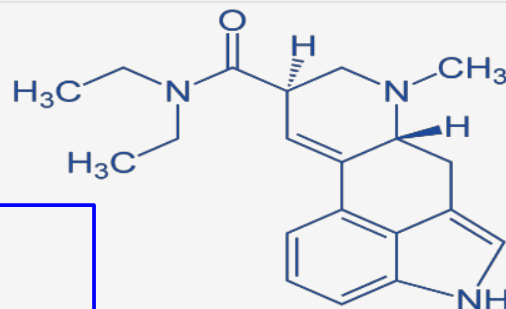

Precio Promedio cuadro \$27.000 COP

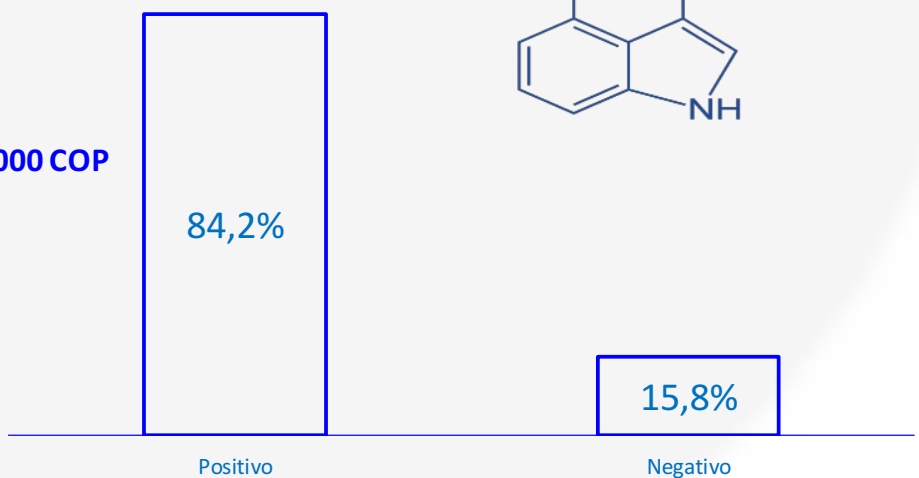

SONAR 2018



## 2CB

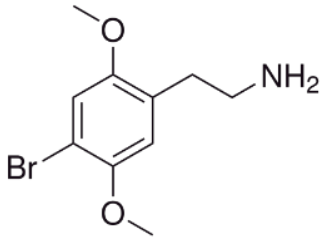

Precio Promedio Gramo \$120.000 COP

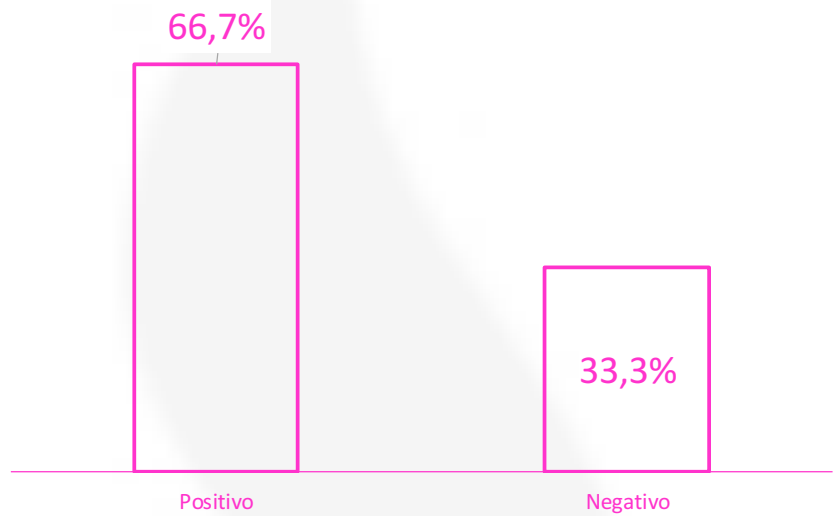

SONAR 2018

## GRADO DE PUREZA COCAÍNA

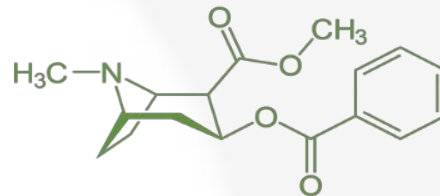

Precio Promedio Gramo \$35.000 COP

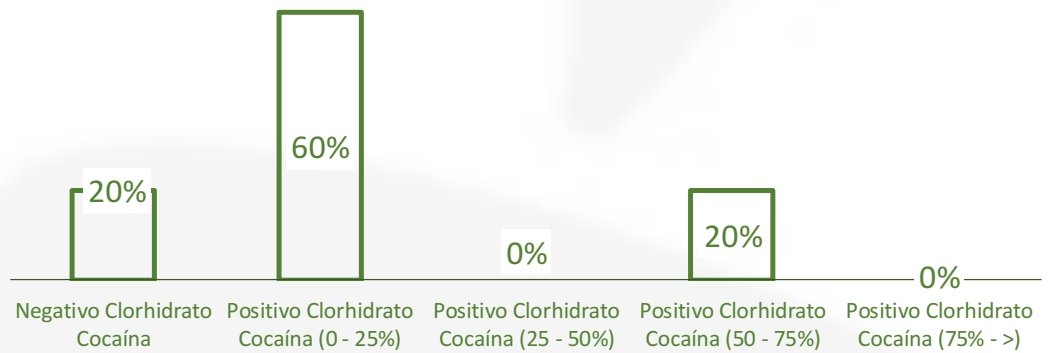

SONAR 2018

## TOTAL SPA ANALIZADO

■ Positivo  
■ Negativo

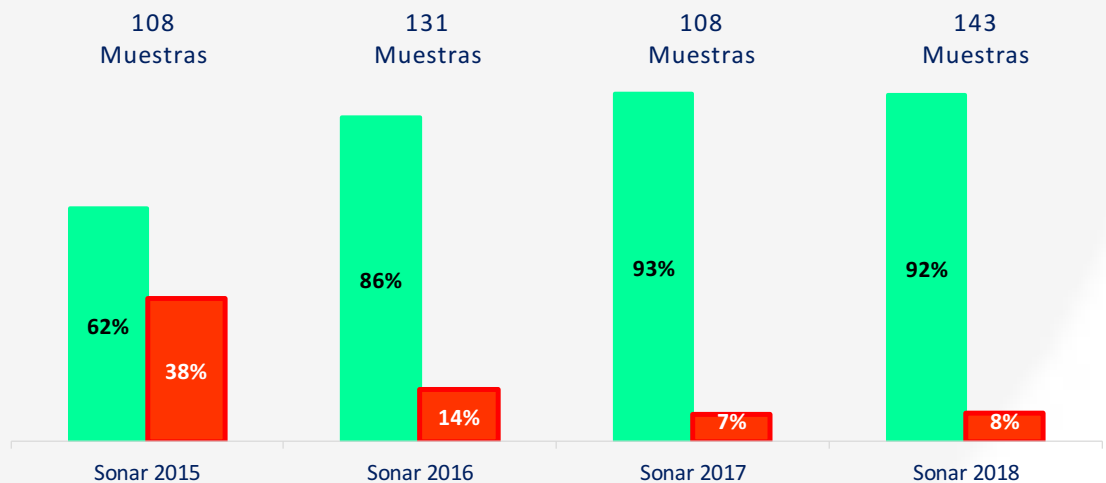

COMPARATIVO SONAR

# SPA ANALIZADAS

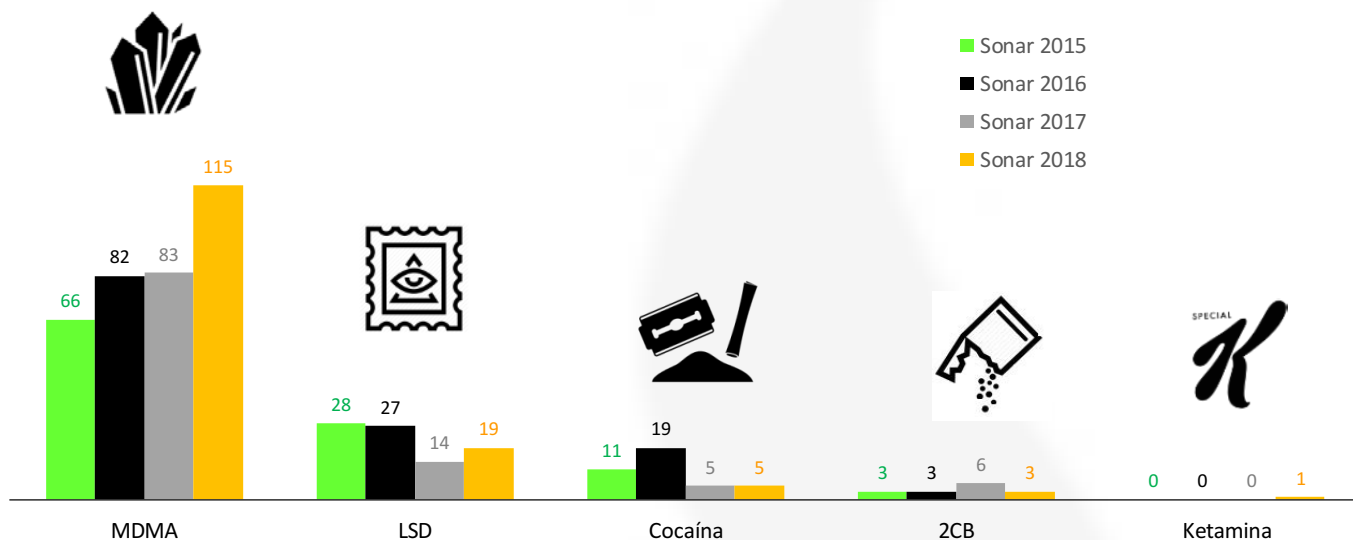

## COMPARATIVO SONAR

### GENERO

### Total personas intervenidas



■ Masculino  
■ Femenino

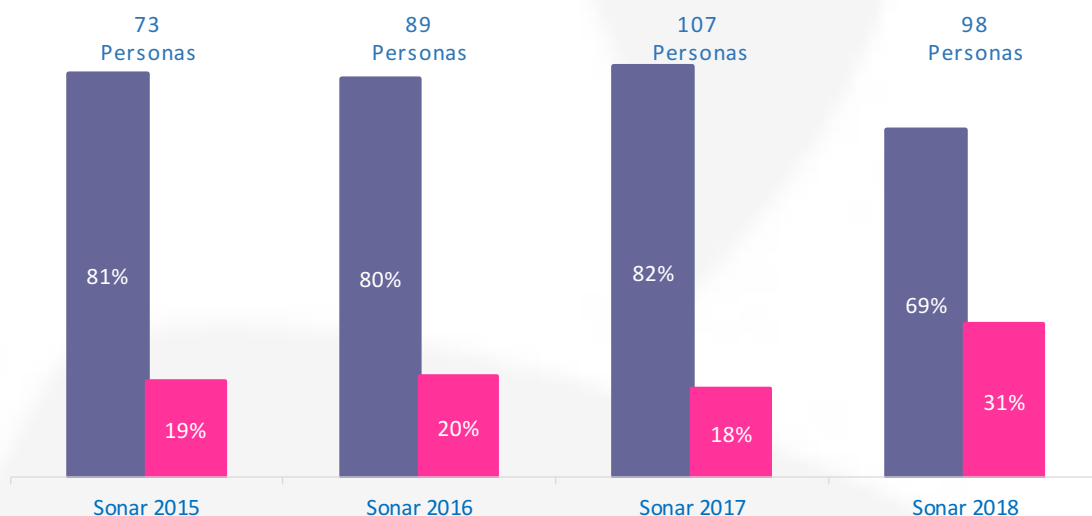

## COMPARATIVO SONAR

### MDMA

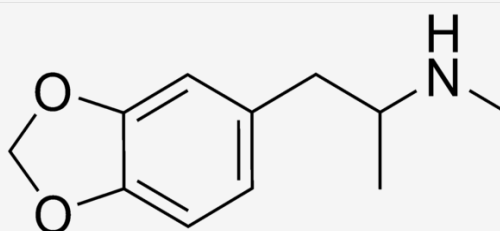

■ Sonar 2015  
■ Sonar 2016  
■ Sonar 2017  
■ Sonar 2018

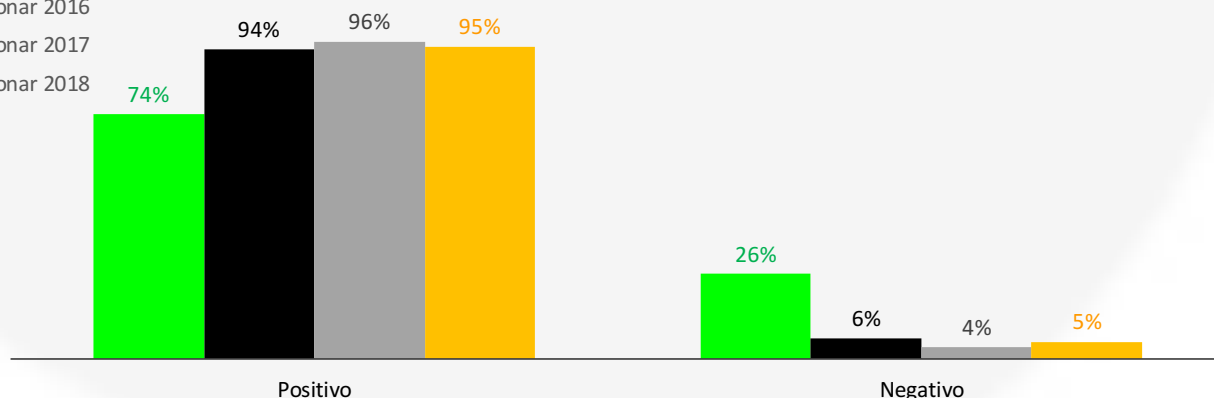

## COMPARATIVO SONAR

# LSD

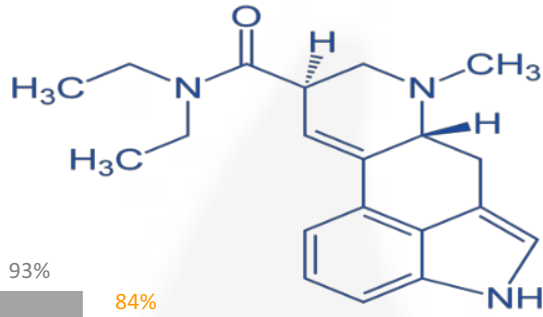

- Sonar 2015
- Sonar 2016
- Sonar 2017
- Sonar 2018

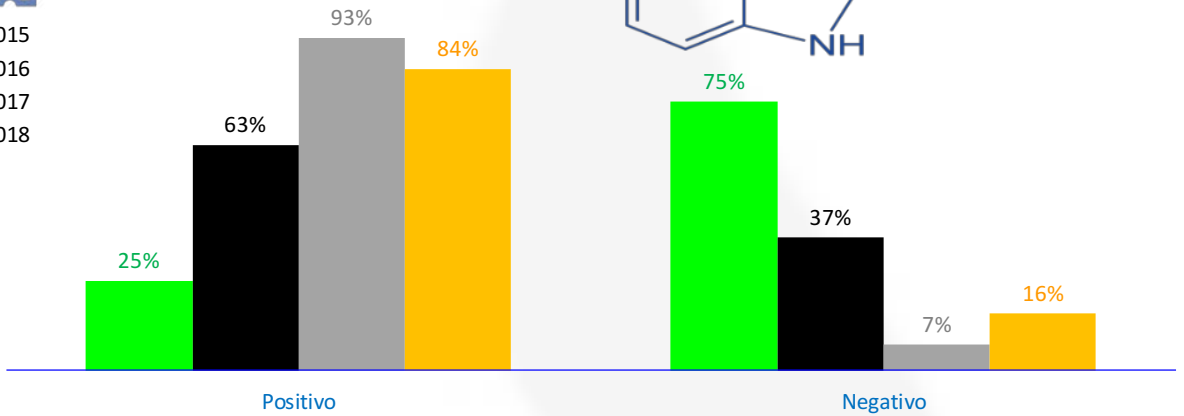

## COMPARATIVO SONAR

# 2CB

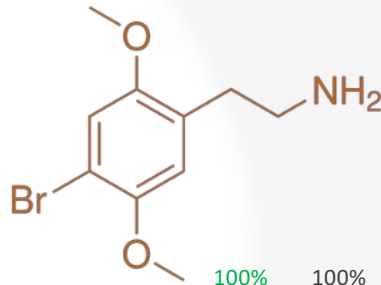

- Sonar 2015
- Sonar 2016
- Sonar 2017
- Sonar 2018

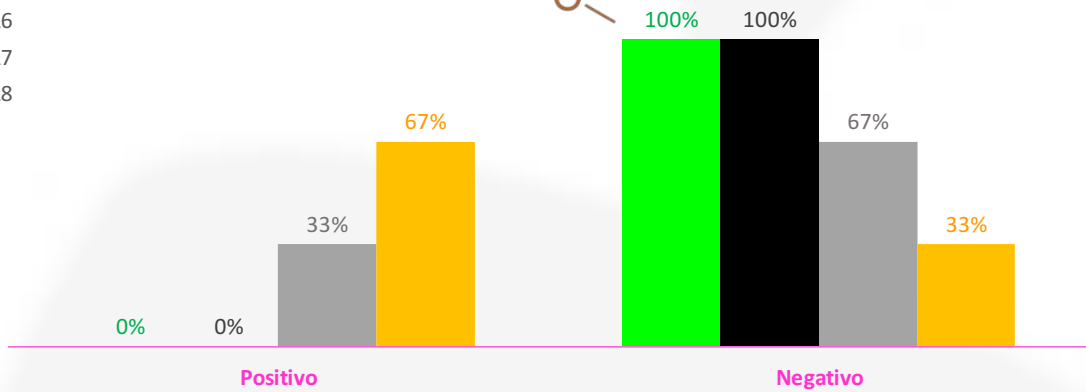

## COMPARATIVO SONAR

# GRADO DE PUREZA COCAÍNA

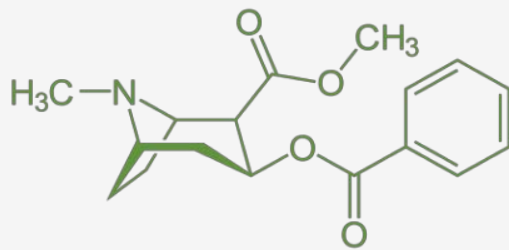

- Sonar 2015
- Sonar 2016
- Sonar 2017
- Sonar 2018

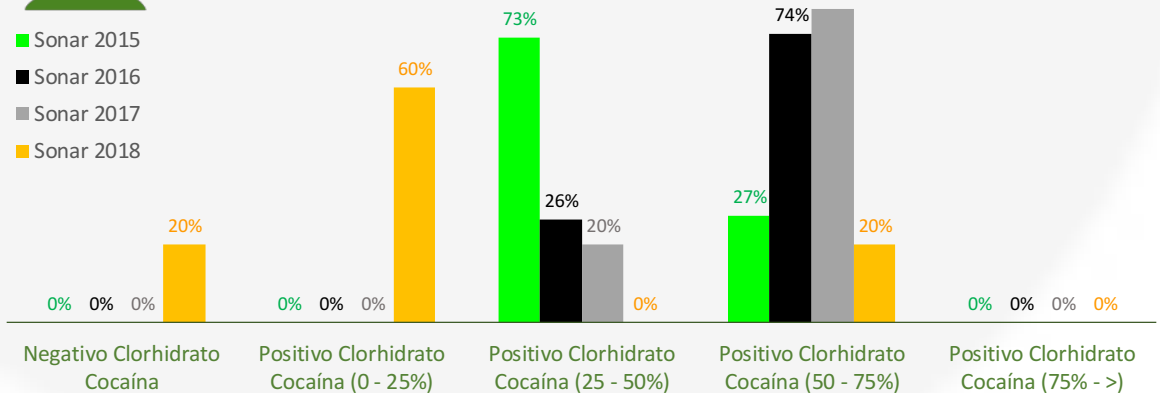

## COMPARATIVO SONAR